Visión 360

PERIODISMO GLOBAL

DOMINGO 1 AL SÁBADO 7 DE DICIEMBRE DE 2024 | AÑO I | N° 25 | 56 PÁGINAS | Precio en todo el país Bs 7.-

El uso de la billetera móvil se propaga a paso acelerado

Hay más de 3,1 millones de billeteras habilitadas. Hasta agosto de este año, las operaciones llegaron a Bs 21.951 millones, 265% más de lo que se había registrado en la gestión 2023 . » PGS. 20-21 «

EL 73% DEL TERRITORIO DE BAJO LLOJETA ES ZONA DE ALTO RIESGO

Pese a esa condición, las construcciones avanzan rápidamente y, en muchos casos, sin autorizaciones municipales. » PGS. 2-4 «

FOTO: LENY CHUQUIMIA

EMPRENDEDORES

Una lista de 10 consejos para armar una tienda digital en Bolivia

» PGS. 18-19 «

DESDE 2019

Bolivia quema un promedio de 4MM de hectáreas de bosques cada año

» PGS. 22-23 «

RRSS

TikTok vetará el uso de filtros de belleza a menores de 18 años

» PG. 30 «

NO TE PIERDAS

Los suplementos Sports 360 y Pasatiempos 360 junto a esta edición

Exclusivo

Visión 360

No es la primera emergencia en el lugar

Bajo Llojeta: El 73% del terreno de la zona de desastre es calificado como de alto riesgo

UN SUELO inestable y arcilloso, construcciones fuera de norma y bordeando el río, falta de capacidad de fiscalización, problemas de límites y competencias; un cóctel perfecto para el desastre en Llojeta.

FOTO: LENY CHUQUIMIA / VISIÓN 360

Leny C. Chuquimia Ch.
lchuquimia@vision360.bo
La Paz

¡Mi casa! ¡Mi casa!... Se oye gritar a un hombre en medio de la quebrada que flanquea al río Pasa Jahuira de Bajo Llojeta, en La Paz. Hace días, una mazamorra cubrió su domicilio junto a otras más de 30 infraestructuras del barrio Santa Cecilia, algunas levantadas hace 30 años y otras en plena construcción.

"¿Por qué a nosotros?, estamos años y nunca había pasado", se cuestiona otro propietario, mientras se remanga los pantalones para tratar de llegar, por en medio del lodo, a la casa que hasta hace una semana era su hogar.

Su pregunta abre un gran listado de respuestas. Algunos vecinos apuntan a los trabajos de un cementerio en la parte alta, esta instancia afirma que hubo un taponamiento del embovedado por falta de prevención edil; las autoridades dicen que hay un problema de límites que da pie a construcciones ilegales, y los expertos hablan de una alta inestabilidad en la zona y la falta de prevención y fiscalización.

Todas juntas parecen una receta perfecta para el desastre que el pasado 23 de noviembre segó la vida de una niña y que amenaza con repetirse, si no se toman las medidas necesarias. Para los afectados, ninguna podrá calmar su pena.

Llojeta, la que "se hunde"

De acuerdo con la Alcaldía de La Paz, a lo largo del kilómetro y medio del río que recibió la mazamorra, se tienen más de 30 edificaciones. Todas quedaron en un estado de precariedad.

"Toda esta zona siempre ha sido inestable, la tierra se hunde, se lava con el agua, parece jaboncillo.... No es apto para esas grandes construcciones", sostiene Alicia, vecina del Rosario, en la parte alta de Santa Cecilia.

Vivió en diferentes barrios de Llojeta, desde que tiene uso de razón. Ahí vivieron sus padres y dice que también sus abuelos, cuando eran pongos de alguna hacienda del lugar.

Según dice, Llojeta viene de un vocablo aymara que se usa para describir a lo que no tiene consistencia, a lo que se hunde... a lo que se deshace.

"Llojeta posee unos suelos limo-arcillosos, que no son los mejores ni aptos para construir. Si se decide levantar una construcción, se necesitan ingenieros que tomen todas las medidas de seguridad en las fundaciones. Hay un mapa que considera esta zona como de riesgo", explica el presidente de la Sociedad de Ingenieros de Bolivia, departamental La Paz, Raúl Daza.

El documento al que hace referencia es el "Mapa de riesgos de la ciudad de La Paz", que data de 2011. El estudio, que se anunció está siendo actualizado, toma en cuenta no solo factores geológicos, sino también los económicos y sociales, además de las amenazas y las vulnerabilidades.

El cruce de todas estas variables dio como resultado la identificación de 36 zonas de "Muy Alto Riesgo", que deben ser sujetas a un seguimiento exhaustivo y permanente. Llojeta y sus subdivisiones están dentro de esta categoría.

Sin embargo, entre los farallones típicos de Llojeta, las edificaciones se amontonan unas a otras, desplegando largas tuberías que descargan sus aguas residuales a las quebradas, al río, o incluso a otras urbanizaciones que se encuentren más abajo.

"Mire, allá arriba están construyendo. El camión está botando tierra, eso más los desagües se juntan en las casas de acá abajo. La lluvia arrastra todo hasta el río y a las casas de más abajo. Puede haber más problemas", lamenta doña Alicia.

FOTO: LENY CHUQUIMIA / VISIÓN 360

Los afectados realizan el traslado de algunas donaciones.

FOTO: LENY CHUQUIMIA / VISIÓN 360

Una de las casas en las que el lodo dejó graves daños.

Las aguas comenzaron a descender, en el lugar ya solo queda barro.

FOTO: LENY CHUQUIMIA / VISIÓN 360

FOTO: LENY CHUQUIMIA / VISIÓN 360

Maquinaria pesada opera en el lugar 24 horas.

La ilegalidad como norma

El secretario municipal de Planificación de La Paz, Diego Chávez, afirma que de las 30 casas afectadas por la mazamorra, en Bajo Llojeta, ninguna tenía autorización para construir.

"Los predios de la parte baja, donde se ha dado este movimiento en masa, no tienen ningún tipo de permiso de construcción. Este lugar es un área no edificable, está destinada a áreas verdes, forestales y de preservación del patrimonio natural. Solo uno tiene registro catastral de 2023, dado por Derechos Reales, por un proceso de usucapión. Los demás son asentamientos sin ninguna documentación", explica.

Cubierta de barro, Mariela Callisaya no puede evitar llorar. Mientras se prepara para volver a lo que queda de su domicilio, sostiene que no ha visto los documentos del resto de los afectados, pero que ella sí cuenta con folio, catastro y los comprobantes de que tributa al municipio de La Paz, desde hace 13 años.

"Es todo mi patrimonio, con mi esposo hemos trabajado día y noche para construir, para tener todo legal. Tengo todo, es lo que más me duele", sostiene.

Específicamente, Bajo Llojeta tiene el 73% de su territorio calificado como de alto riesgo. Es decir que las construcciones no deberían permitirse en linderos de río y las existentes -en áreas menos inestables- no deberían ser mayores a las dos plantas, según la Ley de Uso de Suelos (Lusu).

Sin embargo, el crecimiento urbano hizo que toda esta zona se vaya poblando a contrarreloj, con construcciones de cinco, siete y hasta nueve pisos. Una gran parte son construcciones nuevas, que están en pleno desarrollo y que dejan los machones al descubierto en muestra de que seguirán avanzando hacia el cielo. Ni la norma ni los funcionarios ediles pueden frenarlas.

En estos casos, la frase "mejor pedir perdón que permiso", parece ser la regla. Se construye sin autorización edil para que una vez terminada la obra, entren a la regularización. En zonas con problemas de límites, los propietarios optan por acudir al municipio que les permita construir sin control.

Y es que la permisividad es un impulsor de la ilegalidad. En 2022 la aprobación de la Ordenanza Municipal 046 causó una gran expectativa. Esta proponía modificar los límites de la Lusu para que en 10 puntos de la urbe se permitiera construir hasta 40 pisos. Entre las zonas en las que se modificaría el límite estaba Llojeta.

Entre el lodo, los habitantes de Santa Cecilia, ahora cubierta de greda, rescatan sus pertenencias. Ante la presencia de periodistas que preguntan por su situación, buscan los documentos que demuestren su legalidad o al menos que su permanencia en el sitio no es reciente.

Sin límites claros

"Al momento de recaudar im-

» Continúa en la página 4

FOTO: LENY CHUQUIMIA / VISIÓN 360

Un arco marca el inicio del territorio que es reclamado por Achocalla.

FOTO: LENY CHUQUIMIA / VISIÓN 360

Las construcciones avanzan en terrenos inestables y son recientes.

» *Viene de la página 3*

puestos todos son responsables de un territorio, pero cuando viene el desastre ya no está en su jurisdicción", lamenta una de las damnificadas mientras ayuda al acopio de víveres para la olla común de los afectados.

Tras la tragedia, el alcalde de La Paz, Iván Arias, asegura que la mazamorra se dio por el movimiento ilegal de tierras en predios del cementerio Los Andes, en la parte alta de Llojeta. Esa área es la que el municipio de Achocalla reclama como suya.

Afirma que aunque en distintas oportunidades se notificó sobre la irregularidad en las obras, la empresa se escudaba en tener el permiso del municipio de Achocalla. Pero los documentos no son el todo claros.

El cementerio cuenta con una licencia ambiental de la Gobernación del departamento de La Paz, en la que se indica que el predio pertenece al municipio de La Paz. Sin embargo, la empresa, como inmobiliaria Kantutani y no como cementerio Los Andes, tiene un registro en Achocalla.

Al verse apuntado, el alcalde de Achocalla, Manuel Condori, sostiene que no tiene responsabilidad y que la jurisdicción era de La Paz. Explica que fue recién este año que la empresa solicitó su cambio de jurisdicción.

En Llojeta, un gran arco -instalado recientemente- marca el punto en el que Achocalla dice que empieza su territorio. Justo al inicio del puente que hace el ingreso al cementerio Los Andes.

Ante este panorama, Arias sostiene que es necesario llegar a un acuerdo entre los municipios en conflicto, porque las áreas peleadas -además de Llojeta- son zonas de alto riesgo. Sostiene que sin hablar del tema de límites, hasta que estos se solucionen, es necesario que en las áreas en conflicto se aborden estos temas bajo una misma norma, ya sea que la haga uno u otro municipio.

"El problema es que en La Paz tenemos una normativa que toma en cuenta y respeta el tema de riesgos, pero los otros municipios no. Los constructores se van a la Alcaldía que no tiene esta ley y ahí sacan muy fácil su autorización, poniendo en riesgo a toda la población", afirma.

Los afectados y las causas del desastre en Bajo Llojeta

1 **REPORTE.** De las 30 casas afectadas por la mazamorra, en Bajo Llojeta, ninguna tenía autorización para construir.

2 **DATO.** Según la Alcaldía paceña, la mazamorra ocurrió por el movimiento ilegal de tierras en un cementerio.

3 **SELECCIÓN.** La Alcaldía de Achocalla asegura que no tiene responsabilidad y que la jurisdicción era de La Paz.

4 **REGISTRO.** En 2019, también en Bajo Llojeta, un megadeslizamiento afectó a todo el barrio Inmaculada Concepción.

No es la primera vez

Al recorrer Llojeta es imposible no encontrar señales de un terreno que está vivo y en constante movimiento, acelerado por la intervención del hombre. Entre los farallones se abren planicies divididas en plataformas. Allí mismo se ven pequeños y constantes deslizamientos.

En 2019, también en Bajo Llojeta, un megadeslizamiento afectó a todo el barrio Inmaculada Concepción. 64 viviendas colapsaron y 80 familias, que sumaban 380 personas, quedaron damnificadas.

El terreno era parte de un relleno sanitario antiguo, que con el tiempo se deslizó. Todos lo sabían, pero de todas formas los vecinos construyeron y las autoridades lo permitieron. Igual que en 2024 en El Rosal o en 2022, en Ventanani.

"En Santa Cecilia ya se han sacado 50 mil toneladas de material, eso no se mueve en un día, se estuvo acumulando y moviendo por tiempo. Más allá de quién lo autorice, es lo que se hizo para frenarlo. Es difícil fiscalizar, pero tampoco se hizo prevención y lo decimos desde hace semanas, La Paz no está lista para las lluvias, como tampoco lo estuvo el año pasado", asevera Daza.

"Las construcciones proliferaron mucho antes de que la urbanización pudiera ser planificada. Al ser una ciudad tan compleja en su dinámica externa y susceptible de deslizamientos y derrumbes, mucha gente quedó expuesta. A esto se llama la construcción del social riesgo", explica la ingeniera geóloga y especialista en gestión de riesgos, Solangel Murillo.

Esto hace que los paceños estén acostumbrados a vivir sobre estos fenómenos y contribuyen al problema. Y es que la cultura de riesgo no solo se ocupa de datos o de estudios técnicos, sino de la educación, de conocer las amenazas y de buscar asesoramiento para construir de forma segura.

Al llegar al barrio Santa Cecilia es inevitable notar que las casas afectadas están en la base de la quebrada, en lo que es el lecho del río. La población crece, rellenando y embovedando ríos como si esto fuera lo natural, sin pensar que la naturaleza es indomable y que en algún momento el río volverá a reclamar espacio, arrastrará consigo todo a su paso y no estaremos listos para ello.

FOTO: LENY CHUQUIMIA / VISIÓN 360

En los suelos de Llojeta la lluvia genera grietas y cárcavas.

FOTO: LENY CHUQUIMIA / VISIÓN 360

Una vista de todo el material deslizado bajo el cementerio.

Los princiales acosadores son sus parejas y los docentes

El 25% de las estudiantes de la UMSA sufren acoso sexual

UN ESTUDIO en la Umsa señala que la violencia entre pares es la más común, y que el acoso sexual se da incluso en ámbitos laborales como internados o pasantías.

Mirna Echave
mechave@vision360.com
La Paz

FOTO: COORDINADORA DE LA MUJER

La Umsa presentó el chatbot Andy, el pasado lunes

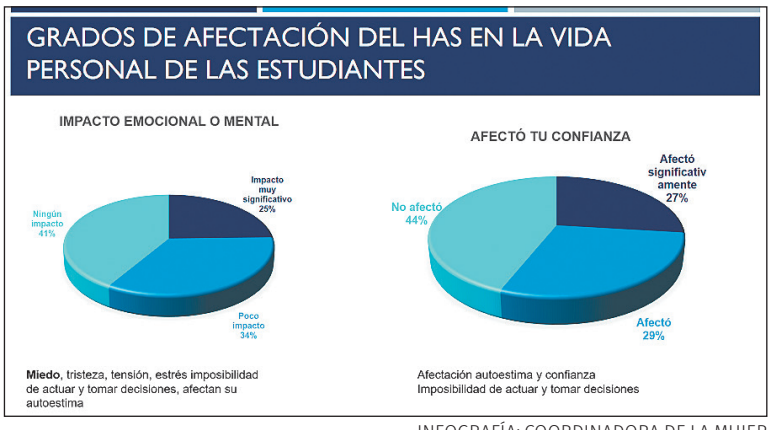

INFOGRAFÍA: COORDINADORA DE LA MUJER

Efectos negativos en la vida de los universitarios.

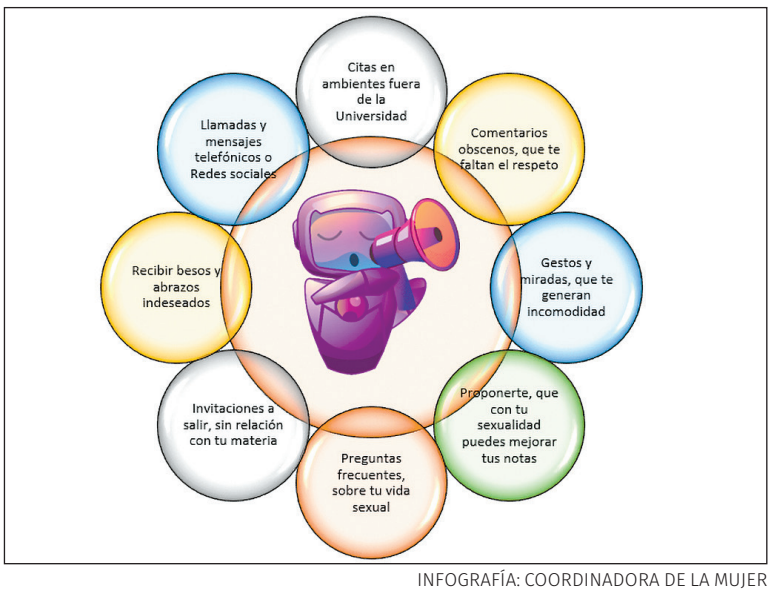

INFOGRAFÍA: COORDINADORA DE LA MUJER

El chatbot fue llamado Andy; brinda información sobre el acoso.

"Digan la verdad, aquí no hay acoso" dijo la docente parada frente a sus alumnos, después de oír que una joven comentara que hay "mucho" acoso sexual al interior de su carrera. Esta anécdota sucedió en el momento en que llegaron los encuestadores a recoger las impresiones de los estudiantes de la Universidad Mayor de San Andrés (Umsa), para el estudio que demuestra que el 25% ha sufrido este tipo de hostigamiento al interior de dicha casa de estudios superiores y en internados. Las encuestas fueron personales y anónimas, y las respondieron 1.697 estudiantes de las 13 facultades. Actualmente, la Umsa tiene matriculadas a 78.781 personas.

Daño entre pares

Irma Sangüeza, docente investigadora de la Umsa, afirmó que un tema revelador de esta primera parte del estudio es que el principal tipo de acoso y violencia hacia las estudiantes se da por parte de sus parejas.

"Hay un dato que este estudio revela. Habitualmente dijimos que el principal agresor en el ámbito universitario es el docente, ¿no? Las cifras nos dicen que el principal agresor es su pareja", señaló.

Es decir que el hostigamiento y la violencia sexual derivan principalmente de sus parejas o enamorados, incluso de sus exparejas. Este tipo de violencia está en primer lugar, aunque aún no se conocen los datos desagregados. Sin embargo, Sangüeza afirma que es el principal tipo de violencia registrado al interior de la Umsa, según declararon las mismas jóvenes.

El segundo tipo es el que ejercen docentes y, en algún caso, incluso administrativos.

"Los docentes empiezan a manipular a partir del ejercicio del poder que tienen en el aula y del manejo de la nota. Es como un chantaje. Es decir que de estos casos, este 25% que han recogido, la mayoría es de sus pares y después siguen los docentes", señaló la investigadora.

Trabas para denunciar

El miedo y la vergüenza son solo algunos de los obstáculos que deben superar las jóvenes que desean denunciar este tipo de violencia, puesto que también deben enfrentarse a la burocracia, la falta de asesoramiento, la falta de pruebas, y hasta al encubrimiento y a posibles represalias. Y todo ello arrastra sus consecuencias.

Tras la realización de la encuesta, fue conformada una mesa de expertos para analizar los datos y entrevistar a algunas de las víctimas de acoso, previo consentimiento y en el marco de la protección de su identidad.

Así también se identificaron las incontables trabas en busca de sanciones o medidas contra quienes ejerzan este tipo de violencia o abuso.

Sangüeza señala que ahí "sí tenemos una debilidad institucional que pretendemos mejorar. Por procedimientos extremadamente burocráticos, largos y revictimizantes".

Además, los procesos son largos y, por ello, muchas estudiantes terminan por abandonar los procesos o, peor, incluso llegan a dejar la universidad.

"En este momento no debemos sobrepasar de más de ocho denuncias formales (de docentes). Varias abandonan inclusive en el camino porque la primera barrera es una barrera donde les piden pruebas. Y el acoso no se hace con cámaras, el acoso no tiene testigos", señala la docente.

Consecuencias

El hostigamiento y acoso sexual, más las penurias por las denuncias y procesos, causan un importante impacto psicosocial en las víctimas, según el estudio de la Umsa, apoyado por la Coordinadora de la Mujer.

En cuanto al impacto emocional o mental, se registraron sentimientos negativos como miedo, tristeza, tensión, estrés, imposibilidad de actuar y tomar decisiones, y afección en la autoestima. El 25% de quienes fueros hostigados o acosados sexualmente sintió un "impacto muy significativo" por la situación; el 34% dijo que percibió "poco impacto" y el 41%, ninguno.

En cuanto a si el hecho afectó su confianza o autoestima, o la posibilidad de actuar y tomar decisiones, el estudio muestra que el 27% dijo que sí, "de manera significativa", el 29% señaló que "le afectó", y el 44%, que no.

Las principales consecuencias se ven reflejadas en el desempeño académico. El 21% admitió que la situación repercutió en su falta de concentración y su bajo rendimiento; incluso se llegó a asumir medidas como evitar algunas clases, faltas constantes, abandono temporal e incluso la deserción definitiva.

Nueva herramienta

Esta semana, las autoridades de la Umsa y de la Coordinadora de la Mujer presentaron la habilitación de un chatbot en la web de la universidad, umsa.bo, una herramienta destinada a apoyar y orientar a quienes quieran consultar sobre algún caso de hostigamiento y acoso sexual.

Según la rectora de la Umsa, María Eugenia García, "el lanzamiento de una herramienta digital que es un aporte, una muestra, un granito de arena que marca un paso firme en la construcción de una universidad que tiene que ser segura, inclusiva y libre de violencia". Señaló que esta es una de las problemáticas más sensibles que afectan no solo a las universidades sino a todos los espacios sociales: la violencia en razón de género y que a través de esta plataforma se pretende informar, sensibilizar, educar y brindar herramientas para identificar, denunciar, prevenir situaciones de hostigamiento y de acoso sexual.

"Creemos que desde la educación, desde la universidad principalmente, se pueden y se sientan las bases en torno a los principios".

TANIA SÁNCHEZ - *Coord. de la mujer*

Entrevista

MORALES ESTÁ acusado por los delitos de trata y estupro. La legisladora revela que mucha de la evidencia que tiene su persona sobre la causa la facilitó a Argentina.

LUCIANA CAMPERO, diputada de Comunidad Ciudadana

"Nosotros estamos bajo amenaza constante (por investigar el caso de Evo)"

FOTO: PRENSA LUCIANA CAMPERO

La diputada Luciana Campero, en una conferencia en la Cámara de Diputados.

PERFIL

NACIMIENTO· Luciana Michelle Campero Chávez nació en el municipio de Cercado, Tarija, el 11 de marzo de 1994.

PASATIEMPO· Le gusta leer bastante, además ver documentales y series.

PASIÓN · Es la investigación, por lo que puede pasar horas everiguando hasta encontrar las pruebas que sustenten sus hipótesis o teorías.

COMIDA· La sopa de maní y el guiso de fideo.

PROFESIÓN · Licenciada en Derecho.

DIPUTADA · Es diputada suplente de Comunidad Ciudadana, por la circunscripción 40.

DISTINCIÓN · Se encuentra en la lista de las 40 mujeres más influyentes de Tarija, en 2023.

Marisol Alvarado
malvarado@vision360.bo
La Paz

La diputada suplente Luciana Campero, de la opositora Comunidad Ciudadana (CC), asegura que investigar los hechos en torno a la denuncia contra el ex presidente Evo Morales, por la presunta comisión de estupro y trata, le valió amenazas, no solo por redes sociales o mensajes de WhatsApp, sino también de forma personal.

En entrevista con **Visión 360**, la legisladora habla de su ingreso a la política, el trabajo de fiscalización que realiza en el Legislativo, los proyectos de ley que presentó y la crisis de CC, entre otros asuntos.

¿Cuál fue la motivación que tuvo para ingresar a la política?

Una, como joven, empieza a ver cómo se van los amigos, cómo se va la familia, no solo de mi departamento, que es Tarija, sino también cómo se empiezan a ir del país, y eso me impulsó a involucrarme en el activismo político.

Nosotros, en Tarija, teníamos un problema y era que el presidente recientemente electo por esa época del Comité Cívico había tenido una reunión con Evo Morales, apenas fue electo, y eso por supuesto molestó a todos los tarijeños, a toda la población tarijeña. Es por eso que junto a unos amigos, apartados todos de la política, decidimos abrir y crear una plataforma ciudadana, desde donde empezamos a convocar a ciertas movilizaciones en defensa de la democracia, de nuestra reserva de flora y fauna, del respeto a la decisión que habíamos tomado los jóvenes el 21 F.

La plataforma fue adquiriendo éxito, pero también credibilidad y reconocimiento; entonces nos empezó a ir muy bien en ese sentido, es así que surge esta invitación a través de Comunidad Ciudadana. Obviamente, siempre en consulta con nuestros compañeros y amigos de la plataforma, es que nosotros decidimos apoyar a Comunidad Ciudadana. A mí me invitaron a ser diputada suplente.

¿Cuál es el trabajo que ha desarrollado desde su diputación?

Desde la suplencia, nosotros hemos devuelto la voz al departamento de Tarija, un departamento que por años ha tenido su voz extinguida dentro de la Asamblea Legislativa Plurinacional, y que hoy nuevamente vuelve a resonar.

Al margen de ello creo que es importante destacar el hecho de las denuncias que hemos hecho sobre Evo Morales, quien ya no puede volar más en aviones del Estado, gracias a las reiteradas denuncias y evidencias que hemos puesto en la mesa de debate de la sociedad boliviana; además, hemos denunciado la injerencia de Morales en Perú, hemos puesto en evidencia los grandes negociados del litio cuando ni siquiera estaba de moda y nadie hablaba de eso, y todo el mundo trataba de ocultar la información cuando el "evismo" y el "arcismo" estaban unidos.

También hemos puesto en evidencia este documental que trató de realizar un actor mexicano, el señor Julián Gil, quien nos vendió a los bolivianos como si fuéramos un país meramente narcotraficante, utilizó aviones de la Fuerza Aérea; está también la denuncia de las más de 160 casas de Julia Ramos, actual al dirigente del Movimiento Al Socialismo "arcista", que si no hacíamos esa denuncia, ella hubiera asumido como ministra en la nueva posición que hubo hace un par de meses atrás. Por mencionar algunos temas que destacan.

¿Qué proyectos de ley presentó a la Asamblea?

Presenté varios proyectos de ley, como la reducción de los sueldos en la Asamblea Legis-

lativa Plurinacional, que ningún colega por supuesto quiere aprobar, ni de oposición ni de oficialismo; el proyecto de ley para la prohibición de dotación de tierras a través del Inra, las que hayan sido resultado de los incendios forestales, creo que eso es un gran y valiosísimo aporte que hasta este momento no se trata en ninguna comisión.

¿Ya decidió si va a seguir en el escenario político?

Bueno, primero yo creo que es importante que la juventud tenga presencia en espacios de decisión, pero una juventud comprometida con cambiar el país, no con una conciencia frágil de poder negociar su voto a favor, sobre todo del Movimiento Al Socialismo, que tanto daño le ha hecho al país; y en ese sentido, creo que soy de las pocas parlamentarias que han hecho un trabajo de fiscalización eficiente con resultados, además, no solo de fiscalización sino también que ha presentado propuestas interesantes tal cual lo debería haber hecho un parlamentario titular.

Entonces, creo que hay una espalda, un respaldo que habla bien de nuestro trabajo y que nos permitiría por supuesto seguir en política, porque creo que tengo mucho más para contribuir al país, desde la fiscalización, pero también desde la legislación, así que sí me gustaría seguir participando.

En el caso que involucra al ex presidente Evo Morales y que usted lo investiga, ¿a qué cree que se deba que el proceso no avanza?

Considero yo que ha habido un negociado. A nosotros nos llegan varias denuncias, habría que cuestionarle al Ministro de Gobierno si el día del autoatentado de Evo Morales realmente no hubo la detención a Evo Morales y una negociación, no. Esa es la información que nos ha llegado, que ese día se detuvo al señor Evo Morales y que él solicitó una reunión con la cabeza del Ministerio. Aparentemente, hubiera habido una negociación y eso por supuesto molesta a las fuerzas del orden, porque ha perdido pues la vida un policía. Entonces, creo que eso le corresponde al Gobierno nacional avisar. Sin embargo, nosotros hemos hecho analizar toda la prueba con la que contamos y la prueba es sumamente contundente en contra del exmandatario.

Este señor debería estar aprehendido, además, porque ha retado en múltiples ocasiones a la justicia boliviana al no presentarse a declarar y eso por supuesto tiene que tener una sanción, pero el señor Evo Morales alardea y presume de su impunidad con el resto de los bolivianos, no solo él sino gran parte de los militantes del Movimiento Al Socialismo que han cometido el mismo tipo de delitos y que en ningún caso han llegado a pisar la cárcel.

Creo que hay un respaldo que habla bien de nuestro trabajo y que nos permitiría, por supuesto, seguir en política.

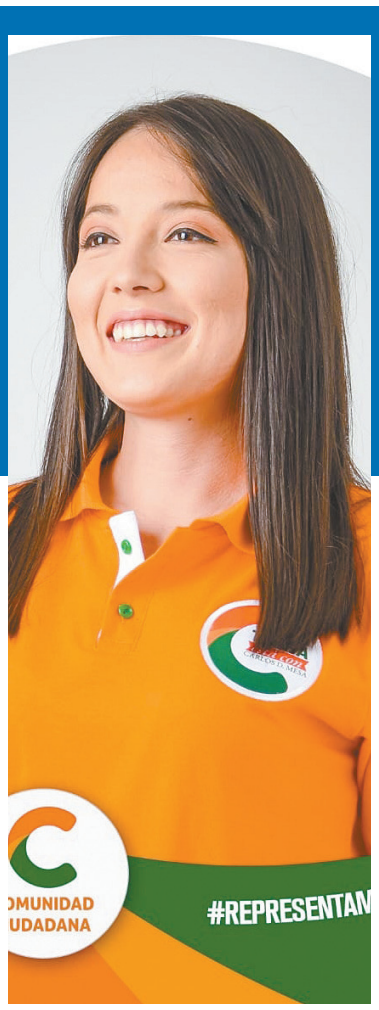

Una cosa es llegar al cargo gracias a las leyes y otra cosa es hacer del cargo algo productivo .

¿Ha logrado contactarse con el padre de la presunta víctima que está en la cárcel con detención preventiva?

En primera instancia, nosotros, en los medios de comunicación, advertimos que esta persona por supuesto es inocente, porque al parecer estaba alejada realmente de la hija, de toda esta situación; habíamos expresado en distintos medios de comunicación que él merecía la libertad porque no tenía ningún sentido que esté tras las rejas, mientras el mayor culpable no estaba en la misma situación y la madre, quien también es culpable.

Sin embargo, luego hemos entendido que en este momento él recibe colaboración jurídica por parte del equipo de abogados de Evo Morales; entonces, bueno, eso nos alarma y nos sorprende. Es una denuncia que nos ha llegado recientemente, ustedes son el primer medio al que se lo damos a conocer, y eso alarma y preocupa, preocupa porque eso obliga por supuesto al padre de familia de la víctima a dar declaraciones alejadas y distorsionadas de la verdad.

Hace dos semanas atrás, el abogado de la víctima fue a pedir una copia de los ocho cuadernos de investigación de la Fiscalía, por supuesto que le tenían que facilitar porque de repente por ahí el señor Emeterio V. quería presentar algún incidente, alguna cosa que demuestre su inocencia en este caso; digamos que esto ocurrió hace dos semanas, el miércoles, no recuerdo si fue miércoles o martes, pero un día x; al día siguiente, el jueves, quien incidenta toda la prueba acusatoria era el señor Evo Morales.

Yo pregunté ¿no presentaron incidentes por parte del señor Emeterio V., que era el que había ido a solicitar la prueba a través de su equipo jurídico? No presentó ni un solo incidente, no se presentó absolutamente nada en favor del señor Emeterio V.

¿Cómo percibe el sentir de las personas en Tarija sobre este caso?

Los tarijeños y por supuesto creo que a todos los bolivianos nos va a indignar que padres de familia en complicidad con un pedófilo estén vulnerando los derechos de niñas y jovencitas. Entendemos que no es la única denuncia, pero que el resto de mujeres hoy en día no quiere denunciar por el miedo a la impunidad de la que goza Evo Morales y porque ellas se van a ver expuestas en un caso que nunca les va a otorgar justicia.

Ahora entendemos por qué ha habido tanto colaborador tarijeño en niveles jerárquicos del Gobierno nacional. Yo puedo emitir una lista, pero larga y sin fin desde la señora Patricia Hermosa; la actual canciller, la señora Julia Ramos (...). Entonces, son cosas que no nos dejan de sorprender y llamar la atención y son los caminos por los cuales dice Evo Morales ha tratado de trazar su poder en nuestro departamento.

Desde la suplencia hemos devuelto la voz al departamento de Tarija, que por años ha tenido su voz extinguida en la Asamblea.

Nos va a indignar que padres de familia en complicidad con un pedófilo estén vulnerando los derechos de niñas y jovencitas.

¿Ha recibido alguna amenaza por investigar este caso?

Sí, nosotros en este momento, bueno, estamos bajo amenaza constante, no solo a través de redes sociales, mensajes a mi número de celular, sino que también incluso nos ha llegado una advertencia de manera personal; si bien en este momento no hemos sacado más prueba en contra de Evo Morales, que la tenemos, es porque hemos facilitado mucha de esta prueba al país vecino de Argentina donde se ha abierto una causa también a raíz de nuestra denuncia y estamos esperando que se evalúe esta prueba para ver si se mete en el proceso.

¿Cómo evalúa la crisis en CC a raíz del alejamiento de algunos legisladores?

Yo creo que se debe al mal manejo de Carlos Alarcón, yo no diría Carlos Mesa; él me parece una persona totalmente respetable, un hombre respetable, jamás negociaría con el Movimiento Al Socialismo, o sea no hay ningún sentido de negociación ahí, sino más bien, creo que esto se atribuye al mal manejo de Carlos Alarcón.

Más allá de las últimas denuncias, yo prefiero señalar a los tránsfugas que hemos tenido con anterioridad, el año pasado y el anteaño pasado, que son parte de una nueva camada política y que han demostrado más bien repetir las viejas prácticas de los políticos porque muchos de ellos, y no me refiero a los de ahora, por favor, eso quiero que quede clarito; me refiero al grupo grande que ha abandonado a través de sus negociaciones con Jerges Mercado y con el "manfredismo"; son los responsables junto al "arcismo" de haber llevado al país a la crisis económica que hoy vivimos.

Una vez que se acabaron las reservas de gas, ¿de qué piensa que va a vivir Tarija en el futuro?

Uno de los últimos proyectos de ley que voy a presentar es de Compensación y Reconocimiento de Deudas del Gobierno Nacional para con nuestro departamento, Tarija. En primera instancia asumimos responsabilidades que le corresponden al Gobierno, entonces nosotros queremos conciliar cuentas y que el Gobierno nos devuelva.

Esa plata servirá por supuesto para impulsar el sector vitivinícola, el sector agro, al cual Tarija ha apostado y ha ido creciendo. Por supuesto si se cuenta con dinero y mucha más inversión nos va a ir mucho mejor y también el sector vitivinícola atrae algo que es fundamental para el departamento, que es el turismo.

Esto acompañado con una buena política de turismo que se abran los cielos en el departamento tarijeño y que no tengamos que depender únicamente de BOA. Que se den facilidades a los turistas que nos visitan va a mejorar la situación económica del país y de Tarija.

¿Tarija está arrojando líderes?

Se están forjando buenos y grandes liderazgos en el departamento de Tarija. Yo creo que esto es parte de un proceso, no se puede lanzar al éxito un liderazgo que se está forjando en este momento, sino más bien queremos un liderazgo que se consolide, sobre todo con principios éticos y morales, pero hay una nueva camada de líderes que está subsistiendo y yo espero que en las próximas elecciones vayan tomando más fuerza hasta llegar a los cargos más importantes para realizar también los cambios más importantes en el departamento.

¿Cómo evalúa el avance de la mujer en política?

Yo no creo en esas leyes que hablan de paridad; sin embargo, han sido una puerta importante para que la mujer participe en política, pero una cosa es llegar al cargo gracias a las leyes y otra cosa es hacer del cargo algo productivo para el país, y en ese sentido creo que hay mujeres con y sin cargo que están construyendo liderazgos no solo en Tarija sino en el país, y creo que la mujer juega un rol protagónico.

Los jueces indígenas son perseguidos y encarcelados

Zongo: El Estado ignoró por 14 años una sentencia de la Justicia Originaria

EL TCP ratificó la legalidad del fallo, se trata de la expulsión de un empresario minero; pero en represalia, este procesó a 50 comunarios y 13 de ellos fueron encarcelados.

Carlos Quisbert
cquisbert@vision360.bo
La Paz

El 19 de junio de 2010 se marcó un hito en la justicia boliviana debido a que la Central Agraria del Macrodistrito de Zongo, en el municipio de La Paz, emitió por primera vez una sentencia en la vía de la Justicia Indígena Originaria Comunitaria (Jioc). Pasó un año después de que esta jurisdicción fuera reconocida por la nueva Constitución Política del Estado (CPE).

La primera condena en este "sistema de derecho consuetudinario" impuso una sanción de tres chicotazos, una caminata de 12 kilómetros y la expulsión definitiva de ese territorio, del empresario minero José Óscar Bellota Cornejo.

Bajo la normativa indígena, Bellota fue acusado y juzgado por más de 35 años de explotación minera que, según la versión de las víctimas, generó graves daños al ecosistema de esa región, por la contaminación a los ríos, la deforestación, incluso tráfico de tierras, además de abusos laborales, como la falta del pago de aportes para la jubilación y para muerte de obreros.

Luego de que el empresario diera su versión ante las comunidades y esta fuera sometida a una valoración y debate, los jueces indígenas lo hallaron culpable y se determinó su destierro, una de las sanciones más duras de la justicia indígena. Además, se dispuso paralizar las operaciones y suspender la licencia de la mina "Mauricio Ignacio Alexander", en la que aún se explota scheelita (wolframio), un mineral cuyo uso se da principalmente en la industria bélica y electrónica.

No obstante, la sentencia lleva 14 años sin ser tomada en cuenta por al menos ocho instancias del Estado; ninguna hizo cumplir la determinación, pese a que se procedió con el "debido proceso" y el documento fue reconocido y avalado por el Tribunal Constitucional Plurinacional (TCP); primero por la Declaración Constitucional Plurinacional (DCP) 0006/2013 y luego por la Sentencia Constitucional (SC) 0874/2014, como lo informó a **Visión 360** la partera, amauta y perito de la Jioc, Marcela Quisbert.

Al contrario, durante los años en que las instancias estatales incumplieron la sentencia, el empresario minero tomó represalias e inició juicios, en la justicia ordinaria, contra más de 50 comunarios, 13 de ellos fueron encarcelados. Entre las víctimas de esta "persecución judicial" quienes buscaron hacer cumplir la sentencia originaria, están los jueces del sistema de la Jioc, Eusebia Zambrana y Edwin Limachi.

"Llevamos 14 años en esta lucha, buscando que cumplan la sentencia, que nuestra justicia está reconocida por la CPE y todas las instancias deberían respetar y hacerla cumplir, pero han hecho caso omiso", lamentó Zambrana en entrevista con **Visión 360**.

Las instituciones señaladas son los ministerios de Medio Ambiente y Agua (MMAyA), Trabajo y Minería, además de la Autoridad Jurisdiccional Administrativa Minera (Ajam), el juzgado agroambiental de La Paz, el Instituto Nacional de Reforma Agraria (Inra), Derechos Reales y principalmente la Policía Boliviana, que depende del Ministerio de Gobierno. Todas fueron notificadas con el fallo.

FOTO: ANA

La jueza de la Jioc de Zongo, Eusebia Zambrana, durante una conferencia en la Plaza Murillo.

"Corazón" dividido

La palabra aymara "zongo" significa en español "el corazón", explica Quisbert al momento de describir las características de su territorio. La región está organizada sindicalmente en 32 comunidades, seis subcentrales y, hasta hace dos años, tenía como máxima instancia de decisión la Central Agraria de Zongo.

"En 2010 estábamos unidos, era una sola central y luchamos contra una sola empresa minera; ahora nos hemos dividido en tres y hay más de 500 cooperativas", lamenta Quisbert.

Los libros de historia revelan que las comunidades indígenas de Zongo pagaban con coca a los diferentes gobiernos desde la Colonia, pero Zambrana y Limachi detallan que en su tierra se produce todo tipo de productos, como plátano, achiote, yuca, hualusa, maíz, café, arroz y cítricos.

La mujer de pollera lleva ochos años en el cargo y este caso no solo le ha costado llanto a su familia, sino también el amedrentamiento judicial y las amenazas de avasalladores mineros. Zambrana sobrelleva la inestabilidad económica porque hace cinco años no logra retomar sus cultivos, debido a los constantes viajes que debe realizar a La Paz y a Sucre, con el fin de presentar memoriales y responder debidamente a las denuncias de Bellota y de sus abogados.

"Como autoridades originarias no recibimos un salario, pero debemos cumplir con nuestro trabajo con la comunidad; la contraparte nos criminaliza, nos persigue (...) el empresario ha hecho que las autoridades no cumplan con su trabajo por varias chicanas", afirma Zambrana.

Al igual que Quisbert y Limachi, asegura que no está en juego solo un terreno o un cargo, su lucha es por dejar un territorio habitable para su comunidad y sus hijos.

FOTO: VISIÓN 360

Operarios de la empresa minera que opera en Zongo.

FOTO: CAPTURA DE VIDEO

El empresario minero José Óscar Bellota, en una de las audiencias.

FOTO: VISIÓN 360

Comunarios de Zongo piden la expulsión de la empresa minera.

El Macrodistrito rural de Zongo representa el 70% del municipio de La Paz.

FOTO: VISIÓN 360

"En 2010 estábamos unidos, en una sola central y luchamos contra una minera; ahora nos hemos dividido en tres y hay más de 500 cooperativas".

MARCELA QUISBERT, *amauta y partera*

Estrategias

Los procesos contra los 13 comunarios, según Limachi, se dieron porque, luego de que se emitió la condena, los comunarios intentaron hacer valer sus derechos e ingresaron a los predios de la empresa minera para detener las operaciones definitivamente. Esto ha originado divisiones en su momento y violentos enfrentamientos con los mineros.

En represalia, Bellota los denunció por avasallamiento, robo agravado y portación de explosivos, entre otros delitos. En 2012, uno de los enfrentamientos derivó en el encarcelamiento por dos años de cuatro dirigentes.

Sin embargo, luego de buscar las salidas jurídicas a este caso, se obtuvo el primer triunfo legal ante el TCP, que ordenó al juez de la jurisdicción ordinaria declinar competencias y dejar que el tema se resuelva en la Jioc, rechazando las objeciones de Bellota.

No obstante, nuevamente la expulsión se paralizó, la minera continúa operando y, de acuerdo con Zambrana y Quisbert, dio lugar a un cambio de estrategia de Bellota que se enfocó en la división entre las comunidades.

En febrero de 2023, los comunarios volvieron a tomar acciones y la respuesta del minero fue similar, nueve aprehendidos fueron enviados a la cárcel por similares delitos. Limachi denuncia que, aunque todos ya están libres, esta vez los mineros no se limitaron a la persecución judicial y comenzaron a quemar casas.

Extrañamente, pese a que se refiere al mismo conflicto y los actores se repiten, la división del sector no ha permitido que el caso sea derivado a la Jioc como en 2012. Al contrario, se han emitido resoluciones constitucionales que paralizan la expulsión de Bellota y refieren que esta debe resolverse con enmiendas que no se cumplen hasta el momento, por responsabilidad de la estructura sindical de Zongo.

Las autoridades de la Jioc denuncian que una tercera estrategia que el empresario ha aplicado es la instalación de la "Cooperativa 28 de Octubre" en los predios de la empresa minera sancionada, la cual estaría dirigida por uno de los hijos de Bellota. Esto con el fin de burlar la sentencia de su expulsión, incorporar a su bando a los comunarios convirtiéndolos en cooperativistas, continuar con la división y enfrentar a los comunarios.

Obstáculos

Si bien los jueces indígenas identifican una serie de hechos irregulares que explican por qué no se da cumplimiento a su sentencia, el experto en reforma institucional del Estado, Wálter Limache, coordinador del Programa Nina, de la Unión Nacional de Instituciones para el Trabajo de Acción Social (Unitas), ve un problema más estructural.

Limache explica que la nueva CPE reconoce el pluralismo jurídico, que comprende tres jurisdicciones: la ordinaria, la justicia agroambiental y la justicia indígena originaria. "Las dos primeras tienen toda una estructura para su aplicación, pero la tercera carece de un reconocimiento pleno, porque si bien la justicia indígena se practica desde tiempos ancestrales, en la jurisprudencia actual es relativamente nueva", explicó el experto.

El parágrafo dos de artículo 179 de la CPE, en su Capítulo III, sobre el Órgano Judicial y Tribunal TCP, señala: "La jurisdicción ordinaria y la jurisdicción indígena originaria campesina gozarán de igual jerarquía".

No obstante, en la balanza de hechos se muestra que la norma solo cuenta en el papel, pues mientras los jueces indígenas luchan desde hace 14 años por hacer cumplir su fallo, los mineros lograron encarcelar a 13 comunarios, inmediatamente después de que los denunciaron.

Limache asevera que para la aplicación de una sentencia con las características de la Jioc de Zongo, primero debe avanzar el proceso de socialización entre la sociedad, los operadores de justicia y la misma población campesina, con el fin de que reconozcan las virtudes de esta jurisdicción. Una de sus principales virtudes es la eliminación de la retardación de justicia, la burocracia e incide en la reparación del daño.

Abogado Cocarico

En contraparte, en contacto con **Visión 360**, el abogado de Bellota, César Cocarico, aseveró que las autoridades indígenas que acusan a su cliente no están reconocidas y usurpan cargos porque tienen intereses en la explotación minera.

Aunque reconoció que la expulsión del empresario de Zongo es constitucional, aseguró que los 13 procesados son avasalladores que incurrieron actos delictivos, que su cliente se vio obligado a iniciar el traspaso de la mina a la Cooperativa 28 de Octubre, debido a los constantes conflictos y argumentó que existen vicios de nulidad en la determinación de la Jioc por no contar con competencias sobre otras áreas.

"La consulta constitucional (al TCP, sobre la sentencia) dice que es correcta la expulsión, de acuerdo a la jurisdicción indígena. Ahora, si bien se expulsa a Óscar Bellota, la Jioc no tiene competencia para juzgar hechos relacionados a temas mineros; por tanto, los derechos adquiridos como accionista de una concesión minera están incólumes", sostuvo Cocarico, quien fue gobernador de La Paz y ministro de Desarrollo Rural en la gestión de Evo Morales.

Vulneración sistemática

Para la Coordinadora del programa Defensores de Unitas, Claudia Terán, el caso de Zongo es emblemático, porque las acciones que se desarrollan entre la emisión de la sentencia y el incumplimiento de esta, por 14 años, comprueban que "hay una sistemática vulneración de derechos que se repite contra quienes están considerados en la categoría de 'defensores de derechos humanos'".

Lo sufrido por las poblaciones y autoridades en Zongo toca varios ejes de vulneraciones, como el incumplimiento de leyes por parte de los operadores de justicia en desmedro de poblaciones indígenas, la criminalización de los dirigentes y la vulneración de sus derechos durante los procesos penales, la violencia física y judicial contra mujeres dirigentes, la contaminación minera y la deforestación.

Terán explicó que casos como el de Zongo o el secuestro de periodistas que se dio en Las Londras, en 2021, en el departamento de Santa Cruz, reflejan una "situación estructural" de carencias y debilidades institucionales en el Estado boliviano. Ambos temas forman parte del informe alternativo que presentó Unitas al Consejo de Derechos Humanos de las Naciones Unidas para el Examen Periódico Universal (Epu) de Bolivia, a realizarse en enero de 2025 en Ginebra, Suiza. Para Unitas, los indígenas defensores del territorio de Zongo enfrentan "una severa y sistemática criminalización".

FOTO: VISIÓN360

Aguas contaminadas por la minería en el valle de Zongo.

LA LEY de Organizaciones Políticas señala que las alianzas tendrán "la duración máxima de un proceso electoral y el tiempo de gestión de las autoridades electas en el mismo".

Tres parlamentarios dejaron la sigla en solo dos días

CC suma bajas: ven "intereses frustrados" y "cálculos políticos"

Paulo Lizárraga A.
paulizal94@gmail.com
La Paz

Carlos Mesa y los asambleístas de Comunidad Ciudadana.

FOTO: APG

Transcurridos cuatro años del período político iniciado en noviembre de 2020, Comunidad Ciudadana (CC), la primera fuerza de oposición en el Legislativo, suma bajas al interior de sus filas. En esa alianza consideran que las disidencias responden a "intereses frustrados" de legisladores que no lograron acceder a directivas o a jefaturas, mientras que otros actores creen que los alejamientos están relacionados con "cálculos políticos" de cara a 2025.

"Hay expectativas frustradas, hay intereses frustrados de varios parlamentarios que han buscado algún espacio dentro de la estructura representativa, dentro de la estructura orgánica de CC, directivas, comités, comisiones, la propia jefatura de bancada, en la que por supuesto no han tenido posibilidad de acceder a esos espacios. Producto de ello han tomado esa decisión", consideró el jefe de bancada de CC, Enrique Urquidi, en entrevista con **Visión 360**.

Entre el domingo pasado y el lunes de esta semana, tres diputados anunciaron su alejamiento de CC. Se trata de Pablo Arízaga, Mariela Baldivieso y Lily Fernández, quienes, a través de sus redes sociales, comunicaron el distanciamiento.

El diputado Marcelo Pedrazas, otrora integrante de CC, remarcó, en contacto con este medio, que el alejamiento de los parlamentarios puede responder a "cálculos políticos", con miras al proceso eleccionario de 2025. El legislador sostuvo que las disidencias también tienen relación con el liderazgo de la alianza, cuya incidencia –a su modo de ver- no es la misma que tuvo en 2020, cuando se alzó como la primera fuerza en el Legislativo.

"No les han debido dar cosas (cargos), pero eso es personal. Pero también responde a un cálculo político, porque vemos que Carlos Mesa no figura en el acontecer nacional respecto a la elección de 2025. Entonces, calculan sus participaciones en otros escenarios, en otros cargos. Esa es la diferencia sustancial, pero muestra siempre la fisura que existe y la salida que va a continuar con otros que se van a sumar a esa larga lista", advirtió Pedrazas.

FOTO: CC

Legisladores de la bancada de CC en el Legislativo.

FOTO: FACEBOOK DE CC

Mesa junto a asambleístas, militantes y dirigentes de CC.

Rol político

La agrupación Comunidad Ciudadana fue fundada en 2018. La alianza está conformada por el Frente Revolucionario de Izquierda (FRI), Chuquisaca Somos Todos (CST), Primero la Gente (PG) y la Agrupación Ciudadana Jesús Lara (Jesuca). Dicha alianza tiene un período de vigencia hasta el 2025.

En seis años de vida política, CC ha logrado posicionarse en el mapa político, principalmente luego de las elecciones de 2019, en las cuales el MAS obtuvo el 47,08% frente al 36,51% de la agrupación verde-naranja. Sin embargo, esos comicios fueron anulados.

Para las elecciones de 2020, Mesa volvió a competir contra el MAS, esta vez con su candidato Luis Arce Catacora, y quedó en segundo lugar. El MAS obtuvo el 55,11% de los votos mientras que CC logró el 29,83% de la preferencia electoral. Pese a ese revés, CC logró construir una bancada que a lo largo del período legislativo terminó por fracturarse.

Los alejamientos

En la última semana, el primero en comunicar su alejamiento fue el diputado por Chuquisaca Pablo Arízaga quien, a través de un posteo en su cuenta de Facebook, consideró que no puede caminar por "veredas intermedias".

"He tomado la decisión de no ser parte más de CC. Les deseo, como siempre, éxitos en su camino; lamentablemente, yo no puedo caminar en veredas intermedias. Le debo mucho respeto a mi Circunscripción Uninominal N° 1, que poco le importa a la Dirección Nacional. Como siempre fue parte de

nuestra costumbre, me despido de don Carlos Mesa con el aprecio que se merece", sostuvo el parlamentario.

Instantes después, Mariela Baldivieso también informó, mediante su cuenta de X, su alejamiento de la bancada de CC y expresó que se podrá "quitar las cadenas que no la dejaban avanzar en el ámbito político".

"Al fin me podré quitar las cadenas que no me dejaban avanzar en el ámbito político; al fin podré descargar toda la impotencia que vengo sintiendo durante cuatro años por diferentes vulneraciones dentro de la alianza CC", indicó, en parte de un posteo, la legisladora que representa a Tarija.

Finalmente, el lunes se conoció la separación de la diputada por Chuquisaca Lily Fernández de la agrupación liderada por Carlos Mesa, en respaldo de la determinación asumida por Pablo Arízaga.

"De la misma manera que mi paisano y colega diputado Pablo Arízaga, de la C-1, me retiro de CC. Seguiré en la lucha desde mi curul en contra del MAS y defendiendo mi país Bolivia y mi región, mi querida Sucre capital de Bolivia, cuna de la libertad", indicó.

A estas disidencias, se suman también las de los diputados Óscar Balderas (Beni) y Mariel Peñaloza (Oruro) quienes, tras el alejamiento de CC, figuran en la actualidad con cargos en comités y en comisiones.

"Comités que le pertenecen al MAS han sido asignados a varios diputados tránsfugas, apartados de CC, ahí está la evidencia del transfugio".

ENRIQUE URQUIDI, DIPUTADO

"Creo que esta alianza perdió su opción de continuar el 2025, al día siguiente de la elección del 2020; nuestra salida fue a falta de un proyecto político".

MARCELO PEDRAZAS, DIPUTADO

"No hemos hecho un partido, es cierto, pero estamos fortalecidos y estamos trabajando en la unidad. Tenemos una alianza que es el FRI".

ANDREA BARRIENTOS, SENADORA

De acuerdo con una denuncia realizada por el diputado José Manuel Ormachea, de CC, la diputada Baldivieso figura en el comité de Ciencia y Tecnología, al interior de la Comisión de Planificación, mientras que a Balderas se le asignó el Comité de Recursos Naturales Hídricos y Agua, instancia dependiente de la Comisión de Región Amazónica, Tierra, Territorio, Agua, Recursos Naturales y Medio Ambiente, también de la Cámara Baja.

Aún sin sigla

La Ley de Organizaciones Políticas estipula en su artículo 49 que las alianzas tendrán "la duración máxima de un proceso electoral y el tiempo de gestión de las autoridades electas en el mismo".

Al momento, el expresidente Mesa no ha logrado consolidar a CC como una organización política de alcance nacional.

"No hemos hecho un partido, es cierto, pero estamos fortalecidos y estamos trabajando en la unidad. Tenemos una alianza estratégica que es el FRI (Frente Revolucionario de Izquierda) y la alianza terminará en 2025, es cierto. Pero estamos trabajando de cerca. Además, el trabajo que estamos construyendo y que estamos realizando en Cochabamba, La Paz y el resto del país, tiene que ver con consolidar nuestra unidad democrática", puntualizó Barrientos, en declaraciones a ANF.

Al respecto, Urquidi señaló que la alianza continúa vigente hasta 2025, y que las jefaturas de las agrupaciones fundadoras deberán reunirse para determinar si CC aún tiene posibilidades de una renovación.

"Habrá que ver, tendrán que discutir los líderes de las alianzas políticas tanto del FRI como de CC, si esta alianza tiene las posibilidades de prolongarse, de aliarse, de renovarse. Pero en el caso concreto, en la situación de hoy es una alianza que tenemos con el FRI cuyo plazo de vigencia es hasta el 2025", sostuvo.

Pedrazas, en cambio, da por hecho que la alianza terminará el año que viene, y comentó incluso que terminó al día siguiente de los comicios presidenciales de 2020.

"Creo que esa alianza perdió su opción de continuar el 2025 al día siguiente de la elección del 2020, porque justamente nuestra salida fue porque no había un proyecto político, de no haber tomado en cuenta esas críticas que se hacían de frente, de cara a los grupos de Carlos Mesa, o al propio Carlos Mesa. Iban debilitando la confianza de quien votaba por la oposición", sentenció Pedrazas.

Bancada "manfredista"

No se conoce la cifra precisa de los legisladores que se alejaron de la alianza CC, desde tiempo atrás. Lo que sí se conoce es que hay parlamentarios que lograron acercamientos con el alcalde de Cochabamba, Manfred Reyes Villa, quien se estima que cuenta con al menos 42 legisladores, de las bancadas de CC y Creemos, en la oposición, según se dio a conocer a inicios de junio de este año en fotografías de reuniones entre el burgomaestre y los legisladores de ambas fuerzas opositoras.

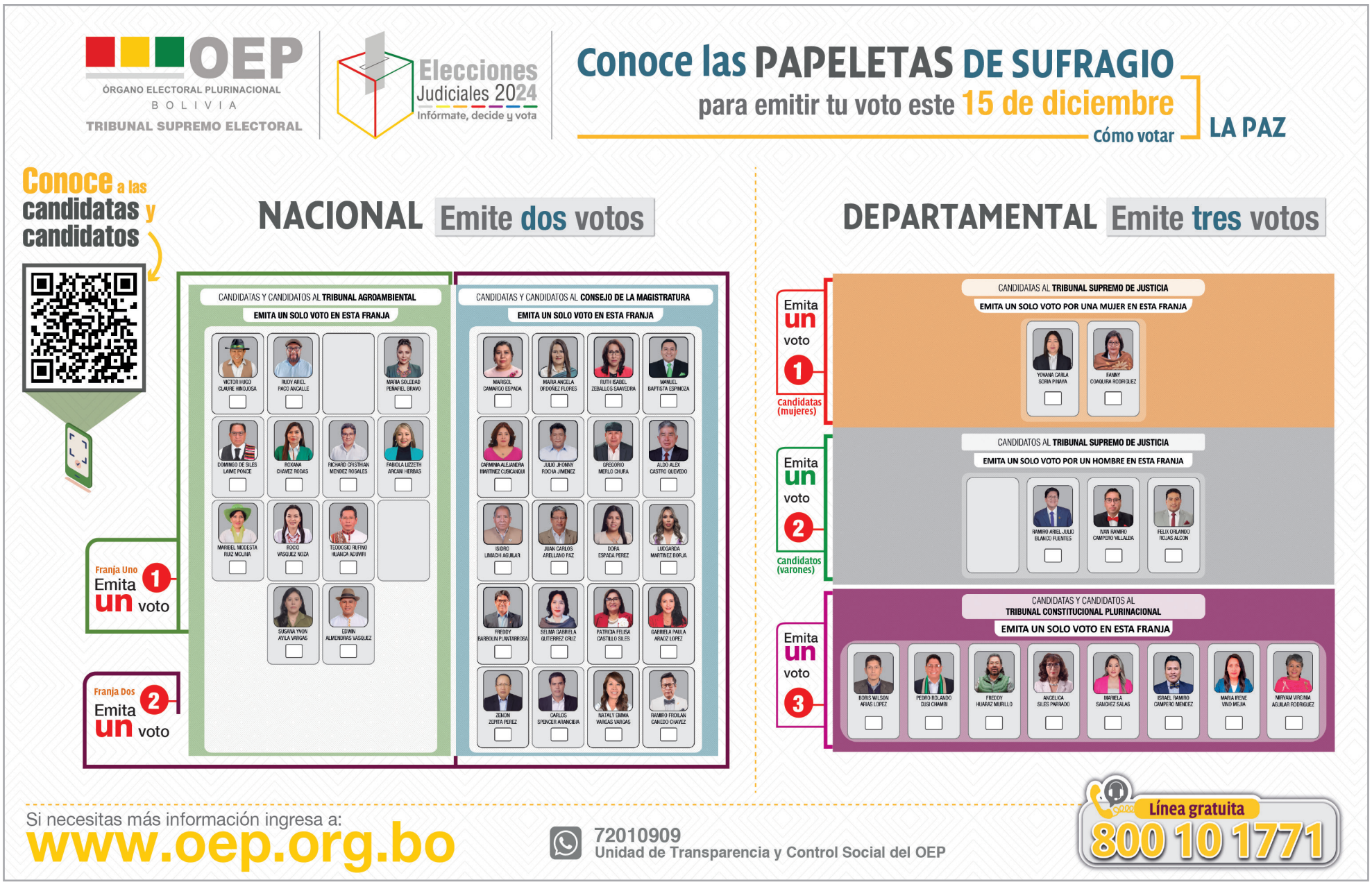

Paso a paso

Visión 360

Rajaduras, puertas descentradas y vidrios rajados, entre las señales de alerta

8 consejos para evitar emergencias en temporada de lluvias en La Paz

EVITAR ECHAR basura en los sumideros o en ríos, una de las principales sugerencias de expertos y la Alcaldía.

Anahí Cazas Álvarez
anahicazasalvarez@gmail.com
La Paz

Para evitar emergencias en casa, en la temporada de lluvias en la ciudad de La Paz, expertos y autoridades ediles dan ocho consejos. Las sugerencias van del mantenimiento de las canaletas a la identificación de rajaduras.

1 Realizar el mantenimiento de las cubiertas, canaletas, bajantes, y sistemas de drenaje y alcantarillado.

2 Retirar el pasto que crece en los patios y en las jardineras. De esa manera -según los expertos- se evitará la filtración del agua y el movimiento de tierra.

3 Realizar la impermeabilización de taludes. Este trabajo consiste en cubrir la zona con un plástico. Sellar las rajaduras que generen filtraciones.

4 Evitar todo tipo de movimientos de tierra porque debilitan el suelo y provocan acumulaciones de agua, además de filtraciones. No hacer cortes de talud ni cavar zanjas.

5 No sacar tubos de desagüe hacia taludes, de acuerdo con los expertos.

6 Revisar las señales de alerta de movimientos de tierras: rajaduras, puertas descentradas y vidrios rajados. Para identificar filtraciones, verificar la existencia de manchas de humedad en paredes internas y externas.

7 Evitar echar basura en los sumideros o en ríos. La acumulación de desechos se convierte en material de arrastre que puede generar colapsos en drenajes o desbordes de los ríos.

8 No talar árboles en áreas municipales para los asentamientos ilegales, porque se daña el ecosistema, hay una pérdida de biodiversidad y se debilita el terreno, según el Gobierno Autónomo Municipal de La Paz.

EDITORIAL

¿La estocada final?

En menos de tres meses el piso político de Evo Morales se hundió al punto que perdió la presidencia de su partido y la posibilidad de postular en las próximas elecciones nacionales. Ocurrió en medio de claras muestras de debilitamiento y una cadena de procesos penales iniciados en su contra, por delitos tan graves como trata y estupro.

Pero incluso podría ser peor para el hombre que condujo los destinos del país durante más de 14 años. Eso si se cumple el pronóstico de oficialistas y opositores, de que la extradición a Estados Unidos de su ex jefe antidrogas, Maximiliano Dávila, derive en su involucramiento con el narcotráfico.

Sería la estocada final para el presidente de las Seis Federaciones de Cocaleros del Trópico de Cochabamba, quien por años ha sido señalado de estar vinculado con este delito, sin que nunca se haya presentado alguna prueba de ello. Por el contrario, Morales denunció en infinidad de oportunidades que intentaron implicarlo con el narcotráfico y no tuvieron éxito. Apuntó a Estados Unidos y a su agencia antidroga, la DEA, que fue expulsada del país durante su gobierno.

Ciertamente, hasta ahora su presunta relación con el narcotráfico no es más que una especie de cuento urbano, construido sobre la base de algunos hechos como, por ejemplo, su condición de presidente de las federaciones cocaleras de la zona de mayor producción de droga del país y responsable de la aprobación, en 2017, de una ley que prácticamente duplicó el área legal de cultivo de coca en Bolivia, de 12 mil a 22 mil hectáreas, no obstante que en 2013 la Unión Europea estimó que la demanda legal de coca en Bolivia era de solo 14.700 hectáreas.

No solo eso, sino que además tres de sus ex jefes antidroga resultaron implicados con el narcotráfico, entre ellos Dávila, quien ahora se prepara para ser extraditado a Estados Unidos, luego de que el Tribunal Supremo de Justicia autorizara esa solicitud el pasado miércoles.

En 2011, el exgeneral y exjefe de la Fuerza Especial de Lucha Contra el Narcotráfico (2007-2008), René Sanabria, fue detenido en un operativo antidrogas en Panamá y luego acusado de preparar un envío de cocaína de Bolivia a EEUU, además de haber protegido en 2010 el envío de 144 kilos de la droga a Miami. Cumplió una condena de nueve años de prisión en Estados Unidos.

En 2015, el excomandante de la Policía, general Óscar Nina (2010-2011), fue detenido, al igual que su esposa y sus dos hijos, bajo la sospecha de enriquecimiento ilícito y supuestos vínculos con el tráfico de drogas. En 2019 recibió una condena de siete años y seis meses de prisión por el delito de legitimación de ganancias ilícitas. Antes, en 2008, asumió como jefe policial antidrogas poco después de que el presidente Morales expulsara a la DEA por sospechas de espiar a su gobierno.

En el caso de Dávila, próximo a ser extraditado, está acusado en Estados Unidos por los delitos de asociación delictuosa para importar sustancias controladas y asociación delictuosa para el manejo de armas, lo que, a decir del presidente del Tribunal Supremo de Justicia, Marco Ernesto Jaimes, lo expone a una condena de entre 20 años a cadena perpetua. Como pruebas en su contra, hay una cantidad no precisada de grabaciones que agentes infiltrados de la DEA realizaron entre julio de 2019 y febrero de 2020, en el marco de la denominada "Operación Los Andes".

Hasta ahora, su presunta relación con el narcotráfico no es más que una especie de cuento urbano, no pasa de ello.

Ante ello, actores políticos no descartan que Dávila termine implicando a Morales con el narcotráfico, ya sea por presión o por negociación con la justicia de ese país en caso de que se declare como testigo protegido para reducir su condena.

Sería un golpe definitivo al autodenominado "líder de los humildes", que en 2006 llegó a la Presidencia ilusionando a millones de bolivianos, cansados de la denominada democracia pactada. De todos modos, reiteramos, hasta ahora no hay nada que pueda implicarlo con el narcotráfico y resta esperar lo que ocurra con Dávila cuando pise territorio norteamericano.

Ojo en tinta

Por **Abecor**

Visión 360 | Periodismo global

Periódico semanal de circulación nacional

Director: BALDWIN MONTERO PLAZA
Editor General-Sports 360: Marco Mejía
Jefes de Redacción: Anahí Cazas y Pablo Peralta
Editoras: Leny Chuquimia y Mirna Echave
Editora multimedia: Alejandra Sánchez Bustamante
Diseño editorial: Edmundo Ángel Morales Cueto

Redacción: Marco Belmonte, Carlos Quisbert, Leny Chuquimia, Mirna Echave, Marisol Alvarado, Fernando Chávez, Jorge Soruco, Wara Arteaga, Paulo Lizárraga, Diego Gonzáles, Marina Mamani, Jorge Asturizaga, Marcos Bonilla y Marcelo Avendaño.

Comercial: Ninoska Ríos y Saúl Gonzales
(+591) 79100817 - (+591) 71554035 - (+591) 2180660

Redacción y Administración: Av. Sánchez Lima esq. C. Fernando Guachalla N° 494 / La Paz. Tel: (591) 70360360

vision360@facebook.com
vision360@instagram.com
vision360@tiktok.com
vision360@x.com
(591) 70360360

* Las opiniones expresadas en estos artículos son de exclusiva responsabilidad de los autores y no representan una posición oficial de **Visión 360**

Contra viento y marea

Augusto Vera Riveros

*Jurista y escritor

Colectivos a prueba de siglos

Recientemente me aproximé a uno de los puntos de inspección técnica vehicular que, por estas fechas previas a Navidad, decuplican sus exigencias técnicas para los ilusos conductores que piensan que pasar la prueba se limitará a la aprobación pericial que les habilite circular el año siguiente en condiciones que garanticen un funcionamiento seguro.

Me hallaba detrás de otro vehículo conducido por una dama que, tras una fila discreta, llegó al punto donde nada es predecible. El efectivo policial le pidió acomodar el tren delantero a una frágil rampa que no ofrecía ninguna seguridad. Luego, encender luces, guiñadores, oprimir el freno solo para comprobar si las luces que le corresponden encendían, sin saber si los frenos mismos funcionaban o no. La señora exhibió su extintor que no convenció al uniformado, pues lo quería del tamaño que ni nuestro Batallón de Bomberos debe tener. A continuación, le pidió su botiquín, que era una cajita blanca, de esas que los locales de venta de autopartes tienen por montones, y procedió a mostrarle todos los elementos que ella contenía. El policía parecía estar acorralado, y ante la crucial circunstancia, le pidió un par de tijeras que el envase no tenía. El representante del orden esbozó una sonrisa socarrona para, con aires de triunfo, imperturbable, decirle a la señora —que a estas alturas ya era un manojo de nervios, hecho que me hizo acercarme para oír todo el parlamento entre ambos—, cómo pensaba cortar la gasa que tenía en caso de necesitarla... A partir de ahí procedió a asediarla con exigencias respecto a los insumos de primeros auxilios, como si la incauta conductora fuera una médica o si ante la eventualidad de un hecho accidental con su vehículo tuviera que practicar una cirugía de alta precisión. Me sorprendió que la previsora señora tuviera en su kit de elementos médicos bastantes más cosas que las que en promedio tienen esos dispensarios portátiles, pero todo fue vano, porque nada logró convencer al "estricto" policía. Y a continuación del vehículo, que por la placa y el modelo que saltaban a la vista era indudablemente una versión 2024 y lucía impecable, vinieron los cuestionamientos al nivel de aceite, del líquido de frenos e hidráulico, casos en los que sus depósitos acusaban un casi imperceptible desnivel por debajo de lo recomendable. El motivo era que —lo dijo la mujer ya con voz temblorosa al policía— su auto aún no había llegado a los 5.000 kilómetros de recorrido, que técnicamente es la distancia recorrida al cabo de la que debe ser sometido a un proceso de mantenimiento, que incluye precisamente el cambio de aceite y otros aditivos.

> *Con todo, los choferes andan circulando las "impecables" arterias de la ciudad, muy frecuentemente sin luces.*

No sé si finalmente tuvo que pagar para acceder a la roseta correspondiente, porque ante "tanta eficiencia" de nuestros inspectores técnicos, di marcha atrás y me fui del lugar hasta que pudiera montar un quirófano ambulante en el vehículo que manejo y cerciorarme de que ninguna paloma se ensañara con él. Lo cierto es que, para pasar la inspección técnica especialmente cerca de Navidad sin ningún problema, hay que ir con un auto recién salido de la casa o una billetera con más cuerpo del acostumbrado.

Y a todo esto, en los muchísimos años que yo recuerde esto de la inspección, que no tiene otro motivo que el económico, nunca vi a un colectivo o microbús pasando la difícil prueba. Ha de ser seguramente porque en la mayoría de los casos, en esta sufrida La Paz, esos insalubres, inseguros, desvencijados y malolientes motorizados de por lo menos cincuenta años de antigüedad nunca han tenido una falla técnica y su duración es indefinida. Lo importante es que la parte derecha de sus "hermoseados" parabrisas han dejado de ser translúcidos hace muchos años con la impresionante galería de rosetas de las más pintorescas formas y colores, y de las que las más antiguas ya ni permiten saber su data.

Con todo, los choferes andan circulando las "impecables" arterias de la ciudad, muy frecuentemente sin luces, y ni hablar de las luces de frenos y a veces sin frenos. Pero, además, y contra todo manual, los intrépidos conductores (de taxis) se deslizan por las empinadas calles, con el motor apagado o la caja de velocidades neutralizada para ahorrar gasolina. ¡Total, qué importa la vida de los demás!

La madriguera del Tlacuache

Daniela Murialdo

*Abogada

"Haga la guerra, no el amor"

Pese a que no me tocó vivir las revueltas setenteras ni he sufrido nunca un golpe de Estado, soy hija del exilio (mi padre, chileno, escapó de los tanques pinochetistas) con un padrastro boliviano entrenado militarmente en Albania para la guerrilla, quien sufrió clandestinidades, destierros y campos de concentración con torturas físicas y sicológicas.

Para los que no hemos hecho más que participar de alguna que otra manifestación pacífica es fácil añorar las épocas cuando las cosas se hacían en serio. O por lo menos con convicción. No como ahora, que a las personas se nos ha vuelto muy fino el cutis y ya no toleramos nada mientras sentimos merecer mucho. No extraño el cruce de balas, pero sí el compromiso y el desafío.

El triunfo de Trump trajo consigo mucha frustración en la izquierda mundial. Solo que una parte de esta izquierda, banal e infantil como se ha vuelto, se rebela contra lo que considera injusto de un modo distinto al de sus abuelos (aquellos que luchaban por las mejoras económicas de la mayoría, y no pensaban solo en promover más derechos y menos obligaciones para las minorías). Este progresismo usa un recurso algo vacuo para mi gusto: el victimismo; y prefiere hacer la revolución en la arena digital, donde los proyectiles se quedan en la nube. Aun así, hay quienes no resisten mucho en el campo de combate, por más virtual que sea.

X (antes Twitter) es lo más parecido a un cuadrilátero de boxeo; si bien más de uno piensa que está en un coliseo romano y que con un post bien puesto evoca una justa caballeresca. En esta red social descargamos nuestras fobias e iras (para la vanidad y la envidia están Instagram y Facebook). De ahí que la retirada de algún rabioso combatiente de este espacio digital sea vista como cobardía.

> *No conversaré con amigos nicaragüenses y no comeré más nacatamales. ¡Es hora de tumbar a Daniel Ortega!*

A pesar de que siempre hay una duda latente sobre abandonar o no las redes sociales (nos roban tiempo, nos aíslan, despiertan sentimientos que preferiríamos no profesar, y alteran nuestra paz mental), ese planteamiento se concentra fundamentalmente en X por su contenido político y la dinámica -por lo general cáustica- de los debates.

Esa condición ha provocado las semanas pasadas un éxodo (moderado). Dado que X fue comprada por Elon Musk -que se sumergió en la campaña electoral de Trump y ha sido elegido por él como encargado del Departamento de Eficiencia Gubernamental de EE.UU.-, quienes se retiran dicen estar jugando de visitantes y con árbitro vendido. Abandonando X no solo renuncian a la lucha ideológica, sino que además castigan a sus oponentes derechistas, que seguro no tolerarán esta derrota.

Dicen que soldado que huye sirve para otra guerra. Quizás los desertores de Twitter encuentren otro espacio en el cual arremeter sin adversarios en el frente. Así, estos guerreros (adalides del pluralismo y la libertad de expresión) podrán volverse vencedores de sus disputas unilaterales. Leí en el medio de comunicación del líder español, Pablo Iglesias, que lo que los izquierdistas que se quedan en X tienen que hacer, es "reconquistarla, obligar a Elon Musk a venderla, tomar su control mediante una cooperativa de trabajadores y devolverle su nombre original".

Otra vía utilizada en la cruzada contra el fascismo estos días, que impulsará al presidente electo de Estados Unidos a apartarse definitivamente de la vida pública, es la afiliación al "movimiento 4B". Resurgido como respuesta a la misoginia de Donald Trump tras el resultado electoral del 5 de noviembre, este movimiento propugna que sus integrantes, mujeres ellas, no se casen, no mantengan citas con hombres, no tengan relaciones sexuales con hombres y lo más importante, no tengan hijos (no vaya a ser que les salgan varones). Otra de sus consignas es romper con los novios que hayan votado por Trump y alejarse de aquellos que apoyaron al Partido Republicano.

Las consecuencias eventuales que persigue el "movimiento 4B" son el descenso de la natalidad, que a su vez ocasionaría el estancamiento de la economía, la falta de mano de obra debido a la escasez de trabajadores y finalmente la destrucción del sistema capitalista.

Ya lo sabe, si usted es parte de esta nueva izquierda la tiene fácil. Puede hacer la guerra practicando una de estas estrategias: o bien eliminando su cuenta de X o, si es mujer, dejando de hacer el amor con hombres. No puedo asegurarle que las cosas cambiarán de un momento a otro (los republicanos gobernarán Estados Unidos, Elon Musk no le regalará Twitter a Pablo Iglesias y el capitalismo en Suiza no será sustituido por el socialismo del siglo XXI), pero sí le garantizo que en su épica contienda no sufrirá ningún rasguño.

Y pues como a Trump ya hay quienes lo derrotarán, yo me ocuparé de otra batalla. Siguiendo algunas de estas novedosas formas bélicas, dejaré de leer la poesía de Rubén Darío, no conversaré con amigos nicaragüenses y no comeré más nacatamales. ¡Es hora de tumbar a Daniel Ortega!

rtp
NOTICIERO
POPULAR
Lunes a Viernes
19:00

Huellas

Visión 360

El burgomaestre de San Rafael de Velasco cuenta con experiencia en incendios

Jorge Vargas: el alcalde con alma y corazón de bombero voluntario

EL BURGOMAESTRE dejó su oficina –momentáneamente– para vestir el uniforme y salir para ir a combatir el fuego que afectó al bosque seco chiquitano entre junio y octubre de este año.

Paulo Lizárraga A.
paulizal94@gmail.com
La Paz

Nació en San Rafael de Velasco (Santa Cruz), pero su formación lo llevó a salir de su lugar de origen para estudiar, en La Paz en primera instancia, y luego en la Universidad de Navarra, en España.

Humberto Jorge Vargas Roca, alcalde de este municipio, es filósofo y seminarista de formación, y llegó a ser alcalde de la tierra que lo vio nacer, pero la abnegación por su pueblo lo llevó a colocarse el casco y traje de bombero voluntario desde 2019, un año trágico para la Amazonia boliviana y particularmente para el bosque seco chiquitano.

"En 2019 hubo incendios en la Chiquitania y, como soy productor ganadero, también he sufrido bastantes incendios dentro de mi propiedad, dentro la propiedad de la familia, y llegué a incursionar en el tema de ser bombero voluntario (...). Estamos inmiscuidos en el tema del fuego desde siempre, de muy chico, hemos recibido la formación y justo nos ha servido de mucho a la hora de liderar el comando de incidencia en San Rafael", dice Vargas a **Visión 360**.

Además de haber estudiado filosofía en el seminario de Sorata, La Paz, y luego en España, el burgomaestre dedicó su vida y esfuerzos a la ganadería. Dicha actividad lo llevó a cargos de representación en entidades como la Federación de Ganaderos de Santa Cruz (Fegasacruz), entre otras.

A Vargas no le costó en absoluto dejar su oficina –momentáneamente– para vestir el uniforme –a veces de chaleco, otras con el casco, un trapo húmedo y las gafas para proteger la vista– para ir a combatir los incendios que afectaron al bosque seco chiquitano entre junio y octubre de este año.

¿Su despacho? tranquilamente podía esperar.

Fuego: un rival indómito

Respirar se vuelve una suerte de milagro, mientras el cuerpo se encuentra a pasos de un incendio, a una temperatura entre 70 y 80 grados centígrados. Uno está frente a frente con un enemigo al cual no puede tocar: el fuego. Tan indómito e impredecible, que pone en riesgo la vida e integridad de uno en cuestión de segundos. Así, Vargas describe sus días de lucha contra las llamas. "Es un trabajo sumamente difícil", agrega, al calificar la abnegada labor de ser un bombero voluntario.

Deshidratado, y en riesgo permanente, es también una de las descripciones vertidas por la autoridad municipal, al momento de la labor de mitigación de incendios en San Rafael y otras regiones aledañas, afectadas por el fuego, que consumió millones de hectáreas de bosque y pastizales en Santa Cruz.

"Se come una o dos veces al día, estás deshidratado todo el día. Estás sometido a una presión porque estamos lidiando con algo tan peligroso como es el fuego. Estás en contacto, poniendo en riesgo tu vida", relata.

El sol perenne y el humo incesante no hacen más llevadera la tarea, para la que "hay que tener corazón para aguantarla", dice. "A la bravura del monte le tengo respeto. Y estar a casi 70 u 80 grados centígrados en la lucha contra el fuego, con humo todo el tiempo, con los soles de agosto y septiembre, que pegan fuerte; hay que tener corazón para aguantar esta situación", cuenta.

Para el burgomaestre, un bombero voluntario hace la labor de un héroe sin capa, para la cual los aplausos o los vítores están reservados. "Entonces arriesgas tu vida las 24 horas del día para salvaguardar la naturaleza, para salvar nuestro medioambiente, nuestra biodiversidad, nuestros animales.

Vargas fue formado en filosofía y dedicó su labor al servicio de su pueblo y su gente.

"Hay una apatía desde el Gobierno, las autoridades que deben garantizar que esto no va a suceder".

FOTOS: JORGE VARGAS ROCA

> *Estar a 70 u 80 °C en la lucha contra el fuego; hay que tener corazón para aguantar la situación.*

> *Recibí la invitación de la Gobernación (...); vi a la clase política, como si nada, dentro de la plaza.*

FOTO: JORGE VARGAS ROCA

Los incendios en San Rafael de Velasco fueron contenidos con planificación de varios días.

La labor de un bombero voluntario implica numerosos riesgos para su integridad.

Jorge Vargas es alcalde de San Rafael de Velasco, desde 2021.

FOTO: JORGE VARGAS ROCA

Vargas, durante un día de labor de mitigación de incendios en el municipio de San Rafael.

FOTO: JORGE VARGAS ROCA

Los días de lluvia fueron esperados por toda la población de San Rafael.

El fuego consumió más del 60% de la superficie de dicha región.

FOTO: JORGE VARGAS ROCA

Hay que tener un gran corazón para ser bombero voluntario", indica el burgomaestre de San Rafael, población dedicada principalmente a la actividad agropecuaria, la ganadería, y la comercialización de maderas preciosas y semipreciosas, entre otras.

Total indiferencia

Vargas Roca rompió en llanto durante un acto por la gesta libertaria de Santa Cruz, en septiembre de este año. Fueron "lágrimas de impotencia", según contó, ante la indiferencia de las autoridades regionales por la situación que atravesaba la Chiquitania. Se estima que el fuego consumió más de 10 millones de hectáreas de bosque y pastizales en cuatro departamentos del país, pero principalmente en Santa Cruz.

"Recibí la invitación de la Gobernación y me hice presente para rendir honores a mi departamento. Y en esa época estaba la Fexpocruz a todo dar, tirando la casa por la ventana. Vi a la clase política, como si nada, dentro de la plaza", cuenta.

Explica que en aquel momento, una marcha de pueblos indígenas (mayormente niños, mujeres y ancianos) intentó ingresar a la plaza 24 de Septiembre, donde conmemoraron la efeméride cruceña; sin embargo, el personal de seguridad impidió el paso de la manifestación, lo que provocó las lágrimas de "impotencia" del Alcalde.

"Yo soy amante de los niños, una persona que respeta mucho sus raíces y desde ahí me puse un poco triste, me dolió que no les hayan dejado entrar a la plaza, y les pregunté ¿por qué no querían dejarlos entrar a nuestros indígenas? Y logré que ingresaran, por eso cuando me quiebro están a mi alrededor los niños y digo de impotencia: 'Se está quemando nuestra tierra, la tierra de mi gente, de los indígenas'. Fue un momento de impotencia, de rabia, de ver la indolencia de la clase política y de la sociedad cruceña; me sentí solo, sentí que no nos estaban tomando en cuenta", relata.

San Rafael de Velasco, municipio fundado el 24 de octubre de 1696, hace 328 años, no fue la excepción en cuanto a las afectaciones se refiere. Se estima que el fuego consumió cerca de 600 mil hectáreas de bosque chiquitano, solo al interior de dicha región, es decir, que más del 60% del lugar sufrió las afectaciones a causa de las quemas.

Ayuda, bomberos y lluvia

Una labor planificada por varios días, la ayuda internacional de bomberos expertos en control de incendios llegados desde España, y el alivio de dos días de lluvia fueron determinantes para el apagado de incendios en San Rafael de Velasco.

"La tecnología está, estamos en pleno siglo XXI, hay tecnología y logramos que lleguen dos bomberos voluntarios a San Rafael, dos bomberos españoles expertos en manejo de fuego (...). hacíamos un seguimiento y monitoreo permanente de los cambios de vientos, la subida de temperaturas, para poder iniciar un trabajo sostenido y bien planificado, y llevarlo hacia los dos días que, gracias a la tecnología, los satélites nos decían que había alta probabilidad de lluvia", cuenta.

El mayor de los alicientes, la lluvia, se hizo presente. Entre tanto, un sinfín de labores como la apertura de brechas de incendios, o contrafuegos, debieron realizarse durante la espera por las precipitaciones, en una región declarada en desastre por las sequías.

"Entonces todo el trabajo que se hizo, los anclajes de brechas, las aperturas de brechas, los contrafuegos se hicieron esperando esos dos días de lluvia. Entonces llovió, gracias a Dios llovió y logramos hacer un trabajo efectivo, un trabajo muy duro. Fueron 25 días con maquinaria, con personal, un trabajo muy planificado para llegar a esos días y apagar el fuego", agregó el Alcalde.

Vargas finaliza la entrevista con reflexión y con el pedido al respeto al Plan de Uso de Suelos, puesto que las tierras de vocación forestal no son aptas para los asentamientos humanos, que en la actualidad pululan en varios municipios del bosque seco chiquitano.

Emprendedores

PARA COMENZAR, ES ESENCIAL CONTAR CON UNA BUENA CONEXIÓN A INTERNET

1» Para los expertos, el primer paso para convertirse en una caserita virtual es contratar un servicio adecuado de Internet.

"Es lo principal. Una tienda digital no puede funcionar con un paquete doméstico de Internet; se necesita de cierta potencia, de acuerdo con las necesidades del negocio, de manera que no se corte cuando más lo necesites", indica Danilo Cassati.

LA TIENDA TIENE QUE FUNCIONAR EN UNA PLATAFORMA DE DOMINIO PROPIO

2» El comercio digital debe tener una plataforma de dominio propio o una aplicación propia, tanto para tener seguridad, como para garantizar el servicio.

"No solo te permite adecuarla a tus necesidades y las de tu producto, sino que también es una marca que garantiza al comprador que eres el vendedor y que tiene la garantía de no ser estafado", explica Hugo Miranda.

El comercio digital aumenta en el país

10 consejos para armar una tienda digital en Bolivia

DE COMIDA A JUGUETES, las tiendas digitales ofrecen una nueva forma de adquirir productos y servicios sin tener que acercarse a una locación.

LA PROMOCIÓN DEL NEGOCIO ES FUNDAMENTAL PARA ATRAER GENTE

10» Es importante tener preparada una campaña de promoción, ya sea mediante las redes sociales, con enlaces para la página, o con servicios publicitarios.

Tiene que ser algo constante, porque se está entrando, con desventaja, a un mercado con alta competencia. No solo con otras tiendas, sino con el mismo mercado informal que representan cuentas como Marketplace en la plataforma Facebook.

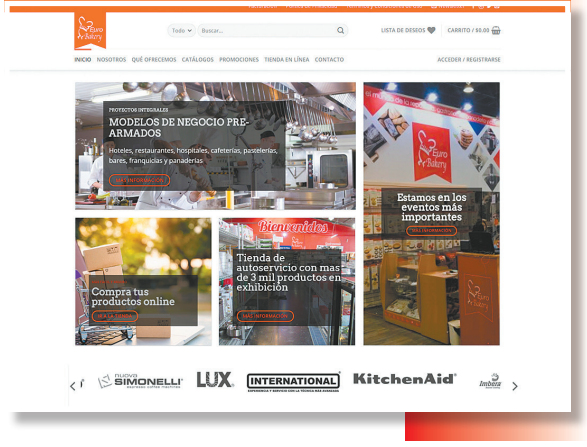

ES IMPORTANTE TENER ESTABLECIDO UN SISTEMA DE ENVÍO DE PRODUCTOS

9» Si la tienda ofrece productos físicos, es esencial tener un sistema establecido de entrega, aunque hay negocios que requieren que el cliente recoja el material. Este aspecto puede llegar a hundir o salvar el negocio, de acuerdo con el tiempo de transporte.

Este aspecto puede afectar al precio final, ya que -por ejemplo- a veces enviar a otro departamento es más barato que a otra parte de la ciudad.

Visión 360

Emprendedores

SE DEBE CONTRATAR Y ESTABLECER LOS SISTEMAS QUE FACILITEN LA COMPRA

3» Como un súper o micromercado, la tienda virtual debe tener el "carrito de compra". Este ícono, que ya es un símbolo de compra universal, permite al usuario marcar qué productos o servicios tiene previsto comprar.

Dependiendo de la oferta, el "carrito" puede señalar un solo ítem o varios. Hay portales que, incluso, permiten que el cliente "guarde" los productos para realizar una transacción posterior.

UNA DE LAS CARACTERÍSTICAS DE LA TIENDA DIGITAL ES LA FACILIDAD DE PAGO

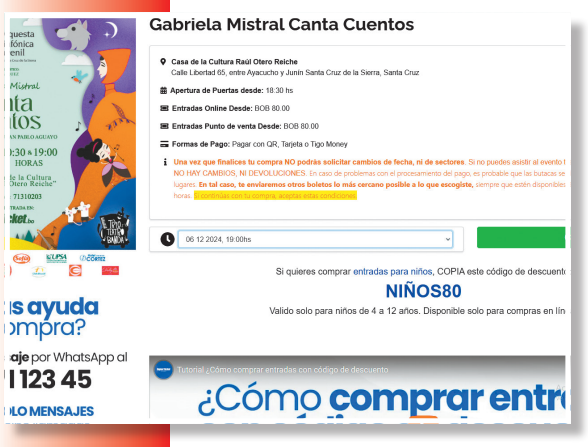

4» Uno de los sistemas más importantes de las caseritas digitales es el mecanismo de pago. En los últimos años se han desarrollado varias modalidades, desde el pago mediante tarjetas de débito o crédito hasta código QR o criptomonedas.

Es clave que el sistema sea amigable con el usuario y, sobre todo, sea seguro, para evitar que sea utilizado para estafas o que provoque problemas económicos.

Jorge Manuel Soruco Ruiz
jmsoruco@yahoo.com
La Paz

Desde incrementar la llegada, hasta facilitar las transacciones, las tiendas digitales ofrecen muchas ventajas para las empresas o personas que tienen productos o servicios que vender. Sin embargo, es un modelo de negocios que, en Bolivia, está en pañales.

"Las ventajas de las tiendas digitales son que el canal se puede personalizar y que se pueden añadir cuantas funciones se necesiten para que la venta sea solvente", explica el especialista en comercio digital Danilo Cassati.

La venta por Internet llegó con fuerza al país durante la pandemia de 2020. En ese período surgieron y se fortalecieron varios emprendimientos que trabajaban con esta modalidad e, incluso, otras iniciativas comenzaron a utilizar las redes para mantenerse a flote durante la crisis.

Sin embargo, tal como ocurre con el comercio analógico, lo informal reina en las redes. Sí, los expertos han detectado un incremento mediante Internet, pero este se realiza sin ninguna garantía y de forma irregular mediante las plataformas de redes sociales.

"Como ocurre en el mundo físico, en el virtual los negocios tienen que cumplir con normativas como la entrega de facturas, pago de impuestos y otras. Por eso, para muchos es más fácil realizar la ventas mediante cuentas como Marketplace de Facebook -de forma irregular- lo cual supone un riesgo grande de estafa", indicó Hugo Miranda, oficial de economía digital de la Fundación InternetBolivia.org.

Es así que se estima que la mayoría de las transacciones de venta digital se realizan mediante las redes sociales. "No es seguro, porque abre muchas puertas a la estafa. Para comenzar, las redes sociales no tienen la seguridad de un dominio propio. Asimismo, la forma más común de venta se da cuando el comprador se comunica con el supuesto vendedor y acuerdan encontrarse, físicamente, para el intercambio, si es que el cliente logra convencer al proveedor, porque, mediante la facilidad de cobrar mediante código QR, el ofertante puede obtener el dinero y desaparecer sin control alguno", agregó Cassati.

Ambos expertos consideran que es necesario que se trabaje en leyes para regular el comercio digital, facilitando el control para evitar estafas. Asimismo, se necesita trabajar en mejorar la conexión de Internet, porque el comercio por las redes "es el futuro".

"No solo incrementa la llegada de los vendedores a nuevos públicos, sino que también facilita la experiencia de compra para el público en general, permitiendo una relación comercial más fácil", dijo Miranda.

SE DEBE DETERMINAR EXACTAMENTE EL PRODUCTO O SERVICIO A LA VENTA

5» Lo mejor es que el usuario tenga bien claro cuál es la oferta de la tienda y a qué público está destinada. Muchas iniciativas fracasan por la ambigüedad con la que se presenta su producto, o que se dirige, quizá por mal diseño, al público objetivo equivocado.

El vendedor siempre debe pensar cuál es la necesidad de sus clientes para ofrecerles lo que buscan.

EL ALOJAMIENTO WEB DETERMINARÁ LAS CAPACIDADES QUE TENDRÁ LA PÁGINA

6» Otro aspecto crucial en la creación de una tienda en línea es la elección adecuada del alojamiento web, también conocido como hosting. Este juega un papel esencial en asegurar que la página web sea asequible y visible para el público.

El tipo de hosting dependerá del tipo de tienda en línea que se esté construyendo y de la cantidad de visitantes que se espera recibir.

EL DISEÑO DE LA PÁGINA DEBE SER ASUMIDO CON MUCHO CUIDADO

8» Una de las claves para el éxito de una tienda digital es la estructura de la plataforma. Al diseñar la tienda online, se recomienda utilizar un diseño limpio y profesional que refleje la identidad de marca.

Asimismo, debe ser fácil de utilizar, que tenga estructuras como página de inicio, página de exposición de productos y servicios, portales de adquisición y de pago, además de sistemas de contacto.

SE DEBE CONOCER LA NORMATIVA VIGENTE EN EL PAÍS SEDE DE LA TIENDA

7» Desde el tipo de impuestos, hasta las obligaciones laborales deben ser observadas en la tienda digital. Es importante saber cuáles son las regulaciones, qué diferencias hay entre lo analógico y lo digital.

Por ejemplo, Miranda recordó que el libro electrónico, a diferencia del físico, debe pagar cierto tipo de impuestos, al igual que otros productos que se comercian mediante esta modalidad de negocios.

Crece el uso de esta herramienta digital en negocios pequeños

La billetera móvil revoluciona y paga desde comida hasta pasajes

YAPE o Yasta, Yolopago, Movilink, Bille, Altoke son algunas de las billeteras móviles y soluciones que hay en el país. Las transacciones y movimiento se disparan.

Marco Belmonte
marcobelmonte@vision360.com
La Paz

FOTO: M. BELMONTE

Una persona que ayuda a llenar formularios de pago de impuestos, junto al cartel de Yape en La Paz.

Escuchamos el diálogo de una contribuyente con una persona que presta el servicio de llenado de formularios, en inmediaciones de la Alcaldía paceña:

—Impuestooos. Le ayudamos a llenar su formulariooo.

—¿Puedo pagar con Yape o QR?

—Claro que sí.

En la misma esquina:

—"¿Maestrito, cuánto es el pasaje, te puedo yapear?

—Sí, joven, 2,60 bolivianos.

Y es que hoy, las billeteras móviles y soluciones digitales, implementadas por diferentes bancos que han apostado por este mecanismo de transacción, están revolucionando el mercado boliviano, al punto de que las operaciones se han multiplicado y aún tienden a crecer.

El Banco Unión ha innovado la billetera móvil "Yasta"; el Banco Ganadero ofrece Yolopago; el Banco Bisa, Movilink; el Banco Nacional de Bolivia (BNB) pone a disposición Bille; BancoSol ofrece Altoke; Promujer cuenta con Soli Pagos BCP.

Ya sea en las mesitas de personas que ayudan a llenar formularios de impuestos con máquinas de escribir que se niegan a desaparecer, o el puesto de la señora que vende dulces, en una tienda de barrio, en el puesto de un joven que, en la plaza de San Pedro, vende raspadillos, o el minibús que recibe el pago del pasaje, de forma electrónica, si uno no tiene sueltos, el uso de este servicio crece cada día.

Esta manera de pago permite a las personas, empresas, realizar transacciones con el teléfono móvil, sin necesidad de usar las tradicionales tarjetas de débito o el efectivo. Con estas aplicaciones se pueden hacer pagos, recibir transferencias, realizar depósitos y más.

La Autoridad de Supervisión del Sistema Financiero (Asfi) señala que las billeteras móviles se han convertido en una solución innovadora y conveniente para la gestión de transacciones financieras.

Estas aplicaciones, vinculadas a líneas de telefonía celular, permiten a los usuarios almacenar dinero, realizar pagos, enviar y recibir fondos, y consultar saldos y movimientos, sin necesidad de utilizar dinero en efectivo o tarjetas físicas.

Esta tecnología ha simplificado notablemente la forma en que se realizan los pagos, brindando a los consumidores mayor comodidad y seguridad.

Entre 2019 y 2023, el número de transacciones por este medio se incrementó en 75%, mientras que el valor de las operaciones aumentó 7,2 veces, según datos oficiales.

Hay más de 3,1 millones de billeteras habilitadas, lo que refleja un notable crecimiento en la adopción de este tipo de tecnología por parte de los usuarios, destaca la Asfi.

Hasta agosto de 2024 las operaciones con billetera móvil llegaron a 21.951 millones de bolivianos, un crecimiento de 265% en relación con los 6.010 millones que había hasta agosto de 2023.

Mientras, el número de operaciones con la billetera móvil pasó de 57.658.054 a 197.046.123 bolivianos, un 242% de aumento entre agosto de 2023 y agosto de este año, de acuerdo con el boletín mensual del Sistema de Pagos Nacional y Liquidación de Valores del BCB.

Orlando López economista financiero y especialista en gestión de riesgos, explicó a **Visión 360**, que hoy en día, con la descentralización, los bancos buscan que la gente ya no haga sus operaciones de manera física, y que más bien todo esto se pueda realizar desde un teléfono móvil.

En ese sentido, las billeteras móviles traen una serie de bene-

BILLE BNB

Servicio del BNB que permite transferir dinero electrónico de forma fácil y segura, soportada por la plataforma: "Soluciones VIVA". • Montos mínimos y máximos en billetera electrónica de cero a Bs 7.000 básico.

YAPE BCP

No hay comisión por los cobros, no es necesaria una cuenta bancaria. Más de 500 mil negocios usan Yape. Uso con Viva, Entel o Tigo. Permite transferir, pagar o hacer compras en lugares físicos, digitales o servicios.

ficios, porque permiten efectuar cobros, pagos, transferencias, es decir todo lo que uno pueda imaginar si ha acudido a una entidad bancaria.

Sin embargo, aclaró que el uso depende mucho de la segmentación de clientes; si son de 55 años hacia arriba, a la gente le cuesta adaptarse a las nuevas tecnologías y aún prefiere acudir a realizar sus operaciones físicamente en los bancos; en cambio, los jóvenes de 17 a 25 años no quieren y no necesitan ir a una entidad bancaria, porque tienen el mundo en sus celulares.

Añadió que el sistema de pagos internacional obliga a Bolivia a implementar nuevas tecnologías y que los bancos se esfuercen cada vez más en presentar un mejor servicio.

En el país no hay una competencia de billeteras móviles, porque cuando una persona abre una cuenta de ahorro, la entidad la asocia a las aplicaciones tecnológicas y la gente tiene la libertad de usar.

"La competencia sería en la plataforma que tiene cada una de las billeteras; a la gente le gusta hacer dos clicks y cancelar o hacer la transferencia y quizá alguna de las que están en el mercado es más complicada; ingresas códigos, pero si hay competencia debería verse quién tiene la billetera móvil más amigable y sencilla de manejar", precisó López.

Aseguró que Latinoamérica se encuentra a la vanguardia en la adopción de nuevas tecnologías; pero en Bolivia, por la cultura, el tipo de cliente que hay, por ejemplo en occidente, tiene más cautela y prefiere tener su plata en una billetera física, pero, hacia futuro, la tendencia es que haya menos transacciones en efectivo y se apele a estos medios.

Diferencias en billeteras

López aclaró que se debe tener en cuenta las diferencias que existen entre lo que es una billetera móvil, una billetera digital o una billetera virtual.

Las móviles son las que se ha mencionado, ejemplo Yape, pero las digitales son plataformas que se descargan y mediante estas se pueden realizar pagos en cualquier parte del mundo. Es el caso de PayPal o Payoneer, Amazon Pay, entre otras.

Con estas plataformas se facilitan los movimientos en los sistemas de pagos internacionales, y se permite transferir recursos y pagos en forma directa, por ejemplo por el servicio de Netflix. "A esto debes sumar el nuevo boom de las *blockchain*, las criptomonedas que aminoran más los costos de transacción a través, por ejemplo, de *binance* o *exchange* y transferir dinero a cualquier parte del mundo", dijo el especialista.

La Asfi sostiene que el crecimiento del comercio electrónico y la popularidad de las redes sociales también han impulsado el surgimiento de nuevos métodos de pago, como las billeteras móviles y los pagos mediante QR, que ofrecen una mayor conveniencia y seguridad en las transacciones financieras.

Cantidad de billeteras móviles habilitadas

» El número de billeteras móviles vigentes supera los 3 millones

(en millones)

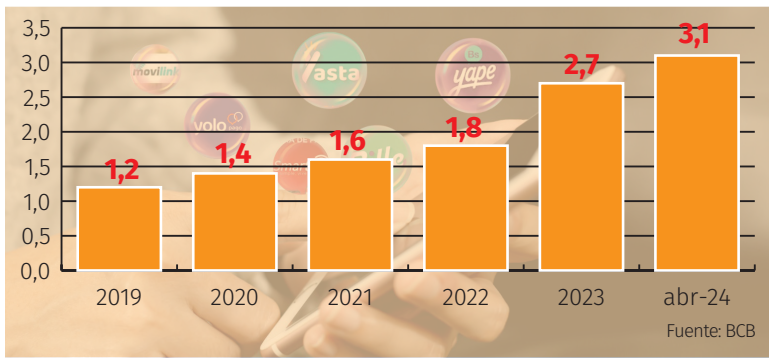

Monto total transado a través de billeteras móviles

» El número de billeteras móviles vigentes supera los 3 millones

(En millones de bolivianos)

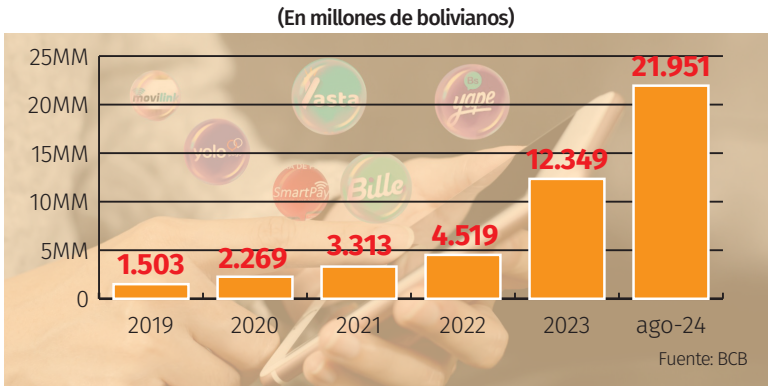

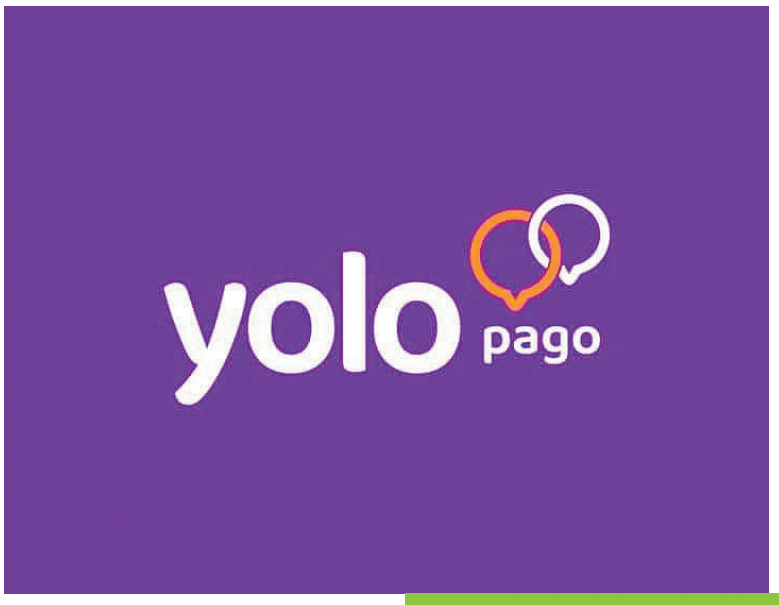

YOLO PAGO

de Banco Ganadero, permite retirar y depositar dinero en los más de 600 Puntos Yolo en Bolivia. Cobro de remesas, transferencias a cuentas de otros bancos o billeteras móviles de manera segura y otros beneficios.

ALTOKE

De BancoSol es una solución digital, diseñada para impulsar el crecimiento de los negocios de las empresarias y empresarios de la microempresa. Permite pagos y cobros con QR, visualizar ingresos y egresos.

YASTA

Del Banco Unión, permite cargar dinero, retirar dinero de cajeros sin tarjeta, renovar la cédula de identidad mediante pago QR, enviar dinero a otra billetera móvil y enviar dinero a los contactos de teléfono móvil.

MOVILINK

De Banco Bisa, permite digitalizar tarjetas de débito y crédito en celular. Pagos por compras en cualquier comercio utilizando el celular, sin la necesidad de portar la tarjeta física. Es gratis y sin costo.

FOTO: GOBERNACIÓN DE SANTA CRUZ

Santa Cruz fue el departamento más afectado del país por la quema indiscriminada de bosques y pastizales.

En 2024, las quemas superan los 10 millones de hectáreas

Desde 2019, Bolivia quema un promedio de 4 MM de ha de bosques por año

FOTO: GOBERNACIÓN DE BENI

Un voluntario combate el fuego, en Beni.

FOTO: GOBERNACIÓN DE BENI

Los incendios también afectaron el departamento de Beni.

LAS ZONAS más afectadas se encuentran en Santa Cruz, con daños recurrentes debido a la expansión de la frontera agropecuaria a los municipios más alejados.

Paulo Lizárraga A.
paulizal94@gmail.com
La Paz

Bolivia quema anualmente, desde 2019, un promedio de cuatro millones de hectáreas (ha) de bosques, principalmente en los departamentos de Santa Cruz, Beni y La Paz. Las zonas donde se quema de forma recurrente se encuentran en la región cruceña, y los daños provocados generan afectaciones a Territorios Comunitarios de Origen (TCO) e incluso a reservas forestales como el Parque Noel Kempff Mercado, de acuerdo con un informe de la Fundación Tierra.

"El 2013, teníamos alrededor de dos millones de ha quemadas; el 2016, teníamos alrededor de cinco millones de ha quemadas; el 2017, teníamos alrededor de 3,6 millones de ha y el 2020 estábamos por los cinco millones de ha. Entonces si vemos este registro histórico, que son datos oficiales de la ABT, vemos que en promedio, desde el 2019 hasta la fecha, estamos por los cuatro millones de ha quemadas. Cada año en nuestro país se queman más de cuatro millones de ha", indicó el investigador de dicha instancia, Efraín Tinta, durante un encuentro con periodistas, en la ciudad de Cochabamba.

Las afectaciones estimadas meses atrás por la Fundación Tierra indicaban un daño por incendios de más de 10,1 millones de ha; el Gobierno central desestimó tal información y afirmó que solo fueron 9,8 millones de ha.

Desde la Fundación Tierra el optimismo no crece, debido a que las estimaciones de daños ascienden aún más de la última cifra. Tinta estimó que podría haberse presentado un daño a los bosques y pastizales estimado de 12,05 millones de ha.

Para Tinta, el hecho en cuestión es cuanto menos "atípico y catastrófico", porque quemar un área de esas dimensiones representa juntar los departamentos de Oruro y Cochabamba, o incluso la mayoría del departamento de La Paz, exceptuando la provincia Pacajes.

"Es atípico, es catastrófico si comparamos 12 millones de ha con el tamaño de los departamentos; es como si sumáramos más o menos entre Cochabamba y Oruro, un poco más incluso, o casi toda La Paz, que tiene 14 millones de ha. Si agarramos todo el departamento de La Paz, es todo menos la provincia Pacajes", lamentó.

Esta cifra supera el récord histórico registrado en el año 2019, cuando se quemaron alrededor de 5,3 millones de ha. La diferencia es de cinco millones de ha, lo que equivale a un incremento del 100% en los daños provocados.

Septiembre concentra la mayor parte de los incendios, con el 46% registrado, quedando agosto en segundo lugar con el 34% de participación. Históricamente, los incendios tienden a disminuir en octubre y, eventualmente, se extinguen hacia finales del mes en curso o inicios de noviembre.

Daños recurrentes

De acuerdo con el informe brindado por Tinta, Santa Cruz capitaliza más del 87% del daño ocasionado por los incendios, debido a que la mayor parte de la frontera agrícola del país se encuentra en esta región. Le siguen en importancia los departamentos de Beni, en sus sabanas; y el norte del departamento de La Paz.

"Si comparamos y sobreponemos esta información de los incendios forestales, al final vamos a ver que son zonas recurrentes por los incendios. Entonces en este mapa quiero mostrar, por un lado, que estas

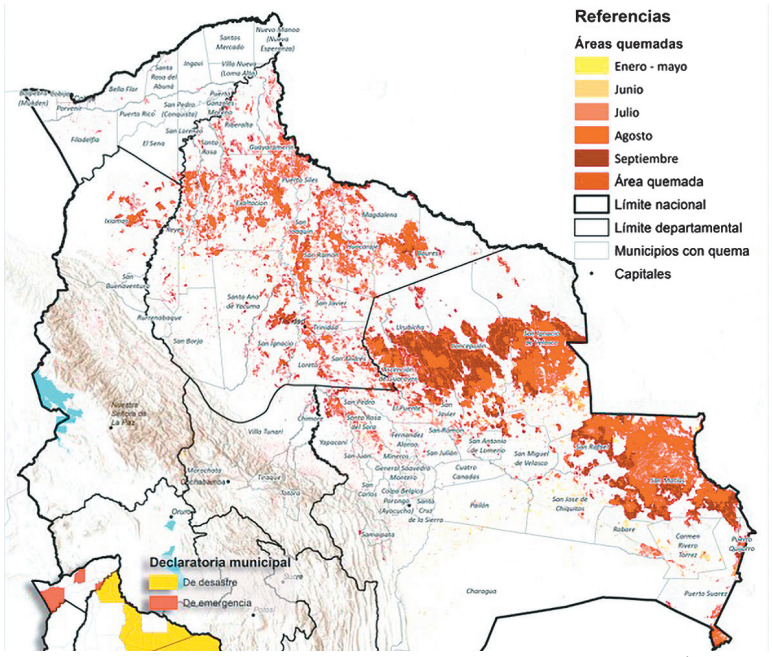

FOTO: FUNDACIÓN TIERRA

Los mayores daños por el fuego, en agosto y septiembre.

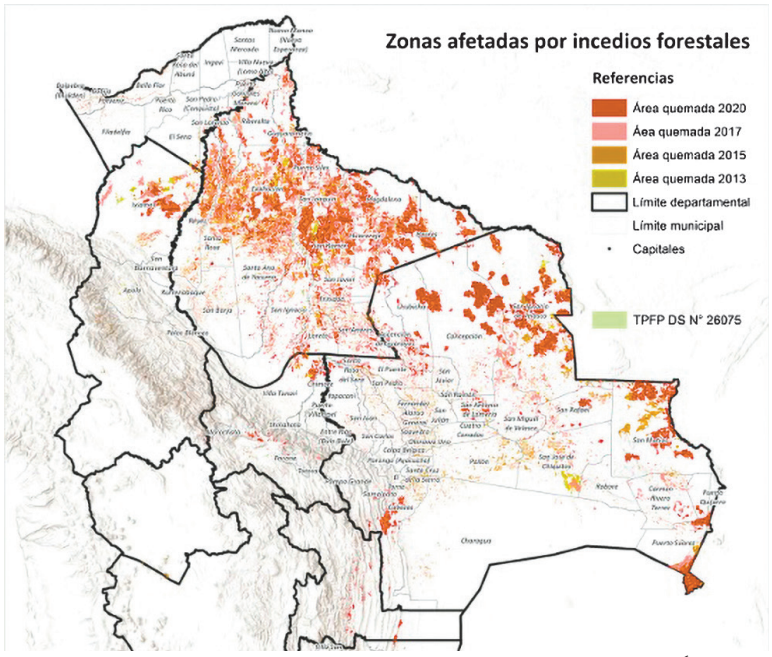

FOTO: FUNDACIÓN TIERRA

Las zonas más afectadas por los incendios forestales.

El incendio, en breves conceptos

SEPTIEMBRE. Fue el mes que más daños representó la quema de bosques y pastizales en Santa Cruz, Beni y el norte de La Paz.

2024. Bolivia reporta una cifra récord nunca antes vista en materia de daños por incendios.

ACCIONES. La labor de mitigación de incendios duró por más de cuatro meses, entre junio y octubre de este año.

DESMONTE. Sea mediante quemas u otras formas, el cambio de uso de suelo para uso agrícola es el principal responsable de la deforestación.

COMUNIDADES. Se estima que hasta 2022 se registraron 952 asentamientos, conformados por 30 mil habitantes.

AUTORIDADES. Instituciones como la ABT autorizan en muchas ocasiones las quemas en tierras fiscales.

PUNTOS DE VISTA

"Todo es por el cambio del uso de suelo"

Efraín Tinta
INVESTIGADOR

Nosotros creemos que se deberían incorporar otras maneras de evaluar los incendios forestales en el país, debido a que cada año son más complicados los incrementos de quema. Son varios los actores involucrados, son multiactores.

Todos ellos tienen un interés común, que es hacer el cambio de uso de suelo de una actividad forestal a una actividad agrícola, y en este caso puede ser ganadería o agricultura industrial.

Estarían involucrados varios actores, principalmente predios que han resuelto su problema con el Inra y que ya se han titulado o que están en proceso de titulación, que por este motivo han establecido su derecho propietario y están acelerando el cambio de uso de suelo, aprovechando también el paquete de leyes incendiarias que ha sido mencionado y discutido.

Son predios medianos empresariales que están haciendo este cambio a partir del chaqueo y luego está la deforestación, y principalmente aprovechando esta expansión de los incendios forestales descontrolados. Aprovechando que tenemos nuevas comunidades asentadas en la zona, que tienen autorizaciones de asentamiento otorgadas por el Inra.

Hasta el 2022 teníamos el dato de que eran 952 comunidades nuevas, y que están repartidas en varios municipios. Estas comunidades nuevas, recientemente asentadas en la zona, tienen una fuerte presión para controlar sus espacios territoriales en estas tierras fiscales disponibles que han sido dotadas por el Inra de hacer el cambio de uso de suelo.

En relación con la Agenda Patriótica 2025, estos últimos años, a partir de 2015, que es cuando la Agenda Patriótica establece la ampliación de la frontera agrícola a 10,3 millones de ha, teníamos 3,5 millones de ha.

Después, en compromisos que son descritos en esta agenda, este es otro de los factores principales por los que se canalizan las leyes y decretos supremos, que permiten esta ampliación de la frontera agropecuaria a partir de este cambio de uso de suelo, de este desmonte. No es casual el tema de los incendios y su ampliación en los últimos años.

Es así que a partir de 2011 superamos los 4 millones y en promedio desde el 2019 la quema está por 4,5 o 4,3 millones de ha incendiadas.

Esta situación es lamentable porque se ve que se incrementan estas diferencias o incrementos en los incendios, y esto está relacionado con la deforestación y el cambio de uso de suelo.

FOTO: GOBERNACIÓN DE SANTA CRUZ

La flora y la fauna silvestre, las principales pérdidas irreversibles.

zonas recurrentes de los incendios están principalmente en las llanuras, sabanas inundables del Beni, por un lado; y la otra parte que son zonas recurrentes por los incendios tenemos principalmente los municipios de San Ignacio de Velasco, Concepción, Urubichá, Ascensión de Guarayos, San Rafael, San Matías y Puerto Suárez también una parte. Son los municipios donde tenemos más incendios forestales, pero también donde hay una gran diferencia. Por un lado, en esta zona de Santa Cruz son bosques, uno es el bosque seco chiquitano; otro, el bosque tropical y un bosque casi amazónico".

El 97% de los incendios forestales se encontraban en los departamentos de Santa Cruz y Beni, con un 68% y un 29% respectivamente. La Paz, Cochabamba y otros departamentos representan un 3% de los daños por las quemas durante este año.

"Y si sobreponemos otra información, como lo que hicimos con la Fundación Tierra, tratamos de identificar cuál es la ampliación de la frontera agrícola, dónde está ubicada; lo que vemos es que principalmente la frontera agrícola está en el departamento de Santa Cruz, en los mismos municipios donde están los incendios forestales", precisó el investigador.

¿Quiénes son los responsables?

Para la Fundación Tierra, "todos" son responsables de los daños a la tierra, "con variado nivel de legalidad y control".

Actividades como el chaqueo de pequeñas parcelas para el autoconsumo, la habilitación de tierras para cultivos -ya sea de pequeños, medianos y grandes productores- y ganaderos. La ilegalidad, la quema directa y la apropiación de las tierras para el enriquecimiento rápido.

La responsabilidad también recae sobre los ganaderos y agroindustriales, en los esfuerzos para que no se los asocie con el desmonte y la quema ilegal.

Dicha instancia puntualizó que, hasta 2022, se realizaron 952 nuevos asentamientos, con al menos 30 mil nuevas personas residentes en dichas zonas. Esto provoca un daño de al menos 1,5 millones de ha de bosque.

Agenda Patriótica 2025

Tinta recordó que en una oportunidad el exvicepresidente Álvaro García Linera afirmó que Bolivia tiene que ser "una zona que produzca alimentos para el mundo", en espacios como los foros de la Cámara de Industria y Comercio (Cainco) o la Cámara Agropecuaria del Oriente (Cao).

"A partir de ese momento es que dicen que hay que ampliar la frontera agrícola, con 3,5 millones de ha y tenemos que ampliar hasta 13 millones de ha. Y entonces ese era un gran debate esos años; se debatía en 2014 y 2015 que debía hacerse una cumbre agropecuaria", dijo Tinta y explicó que varios sectores se encontraron y definieron la ampliación de la frontera agrícola. "Ahí se pusieron como meta alcanzar los 13 millones de ha hasta 2025", sostuvo.

Posteriormente, el gobierno del entonces presidente Evo Morales viabilizó también la aprobación de normativas como la Ley 741, que avala la quema controlada de hasta 20 ha de bosque, o el Decreto Supremo 3973, que incrementa el límite de la frontera agrícola de los departamentos de Santa Cruz y Beni.

Esta "meta" de ampliar la frontera agrícola ya cobró factura este año y la evidencia está -de acuerdo con datos de la Fundación Tierra- en la afectación de más de 10,1 millones de ha de bosques, pastizales, entre otras superficies, a causa de la quema indiscriminada.

El 70% de las quemas ocurridas se registraron en el departamento de Santa Cruz, principalmente en zonas de expansión de la frontera agropecuaria. Tal es el caso de algunos municipios, ya identificados como reincidentes, como San Ignacio de Velasco y Concepción, que albergan Territorios Comunitarios de Origen e incluso reservas forestales de gran importancia como el Parque Nacional Noel Kempff Mercado, situado en el norte del departamento de Santa Cruz.

Sabor y turismo en la pampa orureña

Huari: la receta mágica que alzó la empresa y potenció al pueblo

CON MÁS de 100 años, la planta de Huari está llena de historia. Desde la elaboración de la premiada cerveza, hasta los fantasmas que la ocupan es un destino atractivo.

Jorge Manuel Soruco Ruiz
jmsoruco@yahoo.com
La Paz

FOTO: JORGE SORUCO/ VISIÓN360

Los tanques de fermentación, decorados con un mural que describe la naturaleza del Altiplano que rodea a la planta.

FOTO: JORGE SORUCO/ VISIÓN360

El horno donde se tuesta la cebada que se usará.

FOTO: JORGE SORUCO / VISIÓN360

Alfredo Zeballos ofrece probar la cerveza.

No se sabe exactamente cuándo se levantó la planta, porque los registros existentes se limitan a la fusión de dos empresas en 1886. Pero, más que perjudicar, ese misterio hace que la planta de Huari se convierta en un destino turístico muy interesante.

Pero no solo es la instalación la que despierta interés. También lo hace el mismo pueblo orureño, el cual creció alrededor de una de las industrias más prósperas de Bolivia: la de la cerveza.

"No se puede separar el pueblo de la receta ni la receta del pueblo. Gran parte de nuestros avances se deben a la relación cercana que tenemos con las comunidades locales", reconoció Rodrigo Rodríguez, responsable de Recursos Humanos de la instalación orureña.

Solo basta ver los adoquines que rodean la entrada del lugar. En varios de ellos, en plena calle municipal, se puede ver el logo de la Cervecería Boliviana Nacional (CBN). Asimismo, hay programas de apoyo social al municipio y gran parte de los más de 30 trabajadores son originarios de Huari.

"No es propaganda, realmente el pueblo y sus alrededores nos permitieron crear las recetas que nos hacen ganar tantos clientes y premios", aseguró por su parte el maestro cervecero de Huari, Alfredo Zeballos.

Es por eso que hasta los espíritus reciben reconocimiento en la planta cervecera.

Un destino especial

El viaje a Huari por tierra, desde La Paz, toma entre seis y siete horas, de acuerdo con el vehículo que se utilice. Entrar no es fácil, pues pese a todos sus atractivos sigue siendo una planta industrial donde se procesa una bebida. Por ello no es común que se organicen visitas turísticas.

Pero desde hace un tiempo la CBN está organizando visitas guiadas a sus fábricas, que están en diferentes regiones. Para conocer los paquetes de visita, los interesados deben ir a la página https://tour.cbn.bo/404#-conoce.

Por el momento, Huari se abrió para ocasiones especiales, como festejar a los graduados del programa de capacitación Expertos cerveceros.

De lo espiritual a lo terrenal

A llegar al lugar, uno se encuentra con lo espiritual. Después de cruzar la puerta del complejo, el visitante y los trabajadores deben tocar una campana, pidiendo permiso de entrada a los ajayus tutelares.

Es que los trabajadores son conscientes de que en la zona hay cosas más antiguas que la

"No necesitamos hacerle (al agua) tantos tratamientos como en otras ubicaciones. Y nos obliga a trabajar para mantener la vertiente limpia".

ALFREDO ZEBALLOS

2.500 hectolitros

de cerveza Huari se producen por día en las instalaciones ubicadas en el pueblo orureño. La mayor parte, un 90%, se consume en la capital departamental.

A TRAVÉS DE ESTE QR PUEDE DESCARGAR VIDEOS DE LA NOTA.

FOTO: JORGE SORUCO / VISIÓN360

Se mantienen los elementos antiguos en un museo.

FOTO: JORGE SORUCO/ VISIÓN360

Un maestro cervecero observa el pequeño museo.

FOTO: JORGE SORUCO/ VISIÓN360

Zeballos muestra una parte del pasado industrial.

planta. "Si bien no tenemos una fecha exacta de creación, calculamos que las primeras instalaciones son de, al menos, 1850. Por lo que está, como se dice, pesada", cuenta Zeballos.

De hecho, se sabe que algunos de los edificios del complejo se construyeron en zonas de chullpares, por lo que las historias de fantasmas forman parte de la experiencia. Una de las más famosas es La Novia, el alma de una mujer despechada que busca pareja entre los trabajadores solteros de Huari.

Los obreros y ejecutivos viven en el lugar. En función de la temporada lo hacen de lunes a viernes, o de domingo a domingo. La empresa produce, diariamente alrededor de 2.500 hectolitros diarios. Tiene muy poco retorno de producto, pues es muy consumido, principalmente en Oruro (casi el 90%), donde es considerado patrimonial.

Su secreto está en la receta, celosamente guardada. Lo poco que revelan sus custodios es que depende de la proporción de agua y cebada. Y el agua tiene su propio secreto: proviene de las vertientes de Huari. "Esto hace que no necesitemos hacerle tantos tratamientos como en otras ubicaciones. Y nos obliga a trabajar para mantener la vertiente limpia", agrega Zeballos.

Un detalle importante: si bien la empresa va mejorando su tecnología, no se deshace de los equipos antiguos, por lo que incluso las zonas más ajetreadas de la planta tienen un aroma a museo, con teléfonos de pared y sistemas analógicos en medio de computadoras.

Los visitantes son llevados por cada uno de los pasos de la elaboración de cerveza. Se concluye la visita con la cata de la bebida en sus diferentes estados y el obligado maridaje: un cordero con su Huari.

Mientras tanto, Chile avanza con paso firme en su propia agenda hídrica

El Silala: aguas sin aprovechamiento que fluyen hacia Chile

FOTO: CORTESÍA DE LA CIJ

Una de las audiencias del caso en la Corte Internacional de Justicia (CIJ) de La Haya.

A DOS AÑOS del fallo en La Haya, la negligencia y la inoperancia marcan la diplomacia boliviana y su gestión técnica.

Javier Viscarra Valdivia
diplomático y periodista
La Paz

Este 1 de diciembre se cumplen dos años desde que la Corte Internacional de Justicia (CIJ), con sede en La Haya, Países Bajos, emitiera su fallo sobre la controversia planteada por Chile en torno al "estado y uso de las aguas del Silala". Sin embargo, Bolivia sigue sin implementar acciones concretas para responder al fallo, mientras los 160 litros por segundo de este recurso transfronterizo continúan fluyendo hacia Chile, sin que exista un intento serio, ni siquiera un proyecto en borrador, para aprovechar estas aguas en beneficio de Potosí.

El Silala es un sistema hídrico compuesto por aguas superficiales y subterráneas que se originan en manantiales ubicados en los humedales Sur (Orientales) y Norte (Cajones) del departamento de Potosí, Bolivia, que fluyen hacia Chile. Estas aguas, situadas a una altitud de 4.300 metros sobre el nivel del mar, están conformadas por aguas fósiles con una antigüedad superior a los 10 mil años, según los estudios técnicos.

La historia del Silala se remonta a más de un siglo de concesiones y desaciertos. En 1906, Bolivia otorgó la primera concesión de estas aguas a la Antofagasta (Chile) and Bolivia Railway Company Limited, y en 1908 se formalizó su uso para abastecer las locomotoras de vapor del ferrocarril Antofagasta-La Paz. Lo que comenzó como un acuerdo funcional pronto derivó en una secuencia de decisiones erradas y abandonos gubernamentales.

En la etapa contemporánea, la disputa en la CIJ definió al Silala como un curso de agua internacional, en el marco del derecho consuetudinario que es un conjunto de normas y prácticas derivadas de la costumbre que adquieren fuerza jurídica. Sin embargo, más que el fallo en sí, preocupa la mirada hacia adelante, en la que es notoria la ausencia de iniciativas para hacer valer los intereses bolivianos.

¿Desmantelar los canales?

Bolivia tiene en sus manos la decisión de desmantelar los canales que mejoran el flujo de las aguas del Silala hacia Chile. Un mandato así, sin embargo, requiere un plan coherente que no cause daño significativo al otro Estado ribereño y la voluntad política del Gobierno para ejecutarlo.

La primera contrademanda que Bolivia interpuso ante la CIJ buscaba confirmar ese derecho soberano de construir, mantener o desmantelar la infraestructura de canales en territorio nacional. Al no encontrar rechazo por parte de Chile, la Corte declaró sin objeto esta reconvención, un fallo que se ha interpretado como un asentimiento implícito para ejecutar ese derecho.

Esta es precisamente una de las tres estrategias que la Dirección Estratégica de Reivindicación Marítima, Silala y Recursos Hídricos Internacionales (Diremar) ha planteado a la canciller Celinda Sosa, pero que hasta ahora no ha tenido respuesta.

La comunicación entre Diremar y la Cancillería es deficiente y está marcada por un absurdo desencuentro institucional. Tanto es así, que en las altas esferas políticas se cuestiona la continuidad de estas oficinas. En una reunión interinstitucional este año, convocada por Diremar para abordar el tema Silala, emergieron desacuerdos con Cancillería por los roles a cumplir, que frenaron el avance.

Fuentes próximas al Ministerio de Relaciones Exteriores aseguran que las tres estrategias o escenarios presentados por Diremar hace casi un año permanecen virtualmente archivados. Los funcionarios de Diremar tampoco participaron activamente en las últimas reuniones bilaterales con Chile sobre recursos hídricos binacionales. Desde el Ministerio de Medio Ambiente y Agua, que técnicamente debería liderar un eventual proceso de desmantelamiento y restauración, tampoco se ha emitido ninguna señal.

El desmantelamiento de los canales debe ser ejecutado cuidadosamente para dar curso posterior a la restauración de los bofedales, dado que el Silala es un sitio protegido por la Convención Ramsar sobre Humedales de Importancia Internacional. Según las conclusiones de una misión Ramsar, previa al fallo de 2022, se recomendó priorizar acciones inmediatas de mitigación y un programa de restauración. Es una tarea que puede llevar varios años y un alto costo que aún no se ha calculado.

Las aguas del Silala.

FOTO: ABI

Las tres propuestas de Diremar

Diremar presentó el año pasado tres estrategias, propuestas o escenarios:

1 Efectivizar los derechos soberanos sobre el Silala.

Este planteamiento incluye la restauración de los bofedales después del desmantelamiento de los canales. Según el Instituto de Hidráulica Danés (DHI), institución contratada por Bolivia, el flujo de agua sin los canales podría reducirse entre un 11% y un 30%, aunque Chile sostiene que la disminución sería mínima (entre 1% y 3%).

2 Manejo integral de las aguas compartidas.

Esta propuesta incluye un enfoque conjunto sobre el Silala, el Lauca y otros recursos hídricos compartidos. La absurda falta de coordinación entre instituciones ha frenado su posible discusión.

3 Gobernanza integral de las aguas.

Basada en modelos internacionales de cooperación que hoy son la línea de manejo de recursos compartidos, esta estrategia puede encaminarse hacia un acuerdo mutuamente beneficioso. También puede ser el inicio de un giro en las relaciones con Chile, estancadas por casi medio siglo.

Los tropiezos

Aunque es esencial mirar hacia el futuro, no se puede avanzar sin revisar los errores del pasado y en esto hay dos desaciertos especialmente graves:

1 La negación inicial de la naturaleza internacional del Silala.

Durante los mandatos de David Choquehuanca y Juan Carlos Alurralde en la Cancillería, Bolivia insistió en que el Silala no era un curso de agua internacional, posición que carecía de sustento técnico y que debilitó la seriedad de la defensa boliviana ante la CIJ.

FOTO: ABI

El equipo internacional defendió el Silala en La Haya.

2 La soberbia de Evo Morales.

En 2016, el entonces presidente Morales afirmó que el flujo hacia Chile era controlable y exclusivo de Bolivia, contradiciendo estudios técnicos que mostraban el carácter transfronterizo del Silala. Ese mismo año, en marzo, amenazó a Chile con un juicio ante la CIJ. En respuesta, el entonces canciller de Chile, Heraldo Muñoz viajó secretamente al Silala, contrató un equipo de expertos y en menos de tres meses se adelantó a Bolivia e interpuso la demanda por las aguas del Silala.

Gastos y una omisión censurable

A dos años del fallo, sigue siendo imprescindible esclarecer y transparentar los gastos asociados al proceso, incluidos los costos de los estudios técnicos internacionales. Igualmente, es prioritario identificar responsabilidades por la inacción de Bolivia en 2019, cuando Chile propuso retirar el juicio bajo términos que, en esencia, coincidieron con los resultados posteriores del fallo.

¿Quién decidió ignorar la nota enviada por la entonces vicecanciller chilena Carolina Valdivia a su par boliviana Carmen Almendras? Responder a esta pregunta es imperativo, no solo por el impacto económico que pudo haberse evitado, sino por las oportunidades perdidas para Potosí y Bolivia.

Acciones en el Silala

En el último tiempo y sin una dirección de Cancillería, Diremar ha empleado sus esfuerzos en realizar trabajos de monitoreo en la zona del Silala, tanto para verificar el flujo del agua que escurre a Chile, como para evitar que los comunarios de la región realicen acciones no autorizadas contra los canales de drenaje.

En ese trabajo que se realiza en el lugar, lo único visible y poco relevante fue el pasteo de camélidos cerca de los bofedales, una rutina habitual que se ha realizado antes, durante y después del juicio por las aguas del Silala.

Un nuevo tiempo

En las últimas semanas, Bolivia y Chile han reanudado un diálogo que abarca diversos temas de su extensa agenda bilateral, destacando el tratamiento de los recursos hídricos transfronterizos. Estos cursos, que atraviesan la frontera común en cerca de una veintena de puntos, representan tanto un desafío como una oportunidad para ambos países. La próxima reunión, prevista para inicios de diciembre, despierta expectativas, aunque el silencio sobre los temas a tratar —excluyendo Silala y Lauca— deja espacio para especulaciones y estrategias aún no reveladas.

Mientras tanto, Chile avanza con paso firme en su propia agenda hídrica, respaldada por un financiamiento del Banco Mundial de 250 millones de dólares para su ambicioso "Programa de Transición Hídrica Justa". Este proyecto, que busca enfrentar el estrés hídrico hasta el año 2029, combina objetivos ambientales, sociales y económicos, planteando un modelo de gobernanza que Bolivia podría observar con interés en esta etapa de aproximación.

La historia entre Bolivia y Chile está marcada por desencuentros que han modelado décadas de desconfianza. Desde las primeras disputas tras la fundación de las repúblicas, pasando por la Guerra del Pacífico, hasta los litigios en la Corte Internacional de Justicia, el camino conjunto ha sido sinuoso. Sin embargo, incluso en los momentos más oscuros, la voluntad de diálogo ha encontrado instantes de luz, y la CIJ, con todo y sus estrictos estándares, dejó una puerta abierta: la negociación en el marco de la buena vecindad.

El caso del Silala simboliza las complejidades de este vínculo. Más allá de los derechos que cada nación defiende, el fallo de la CIJ no resolvió todos los aspectos técnicos que implican estas aguas compartidas. Queda, por tanto, un espacio por llenar, uno donde las mesas de negociación podrían transformarse en puentes. Pero para que esto ocurra, ambos países deben desprenderse de viejos recelos y apostar por un diálogo que no busque ganancias inmediatas.

Tal vez, en este nuevo ejercicio de gobernanza compartida, se vislumbra un tiempo distinto. Un tiempo donde Bolivia y Chile puedan, al fin, sentarse como vecinos que miran hacia adelante, sin las sombras de su pasado.

Economía, demandas sociales e inseguridad son sus desafíos

Yamandú Orsi, el discípulo de Mujica que devolvió el poder a la izquierda en Uruguay

EL TRIUNFO electoral marca un nuevo capítulo para la coalición progresista, que tuvo antes en el poder a figuras emblemáticas, como Mujica o Tabaré Vázquez.

Fernando Chávez V.
lfchv@hotmail.com
La Paz

FOTO: EFE

Yamandú Orsi, candidato del Frente Amplio, celebra la victoria en las elecciones de Uruguay.

La izquierda recuperó el poder en Uruguay. Yamandú Orsi, discípulo de Pepe Mujica, venció al oficialismo en el balotaje con el 52% de los votos y devuelve el poder a la izquierda, de la mano del Frente Amplio (FA), en el país con la economía más destacada de la región en 2024 según el Banco Mundial, y con el PIB más alto de América Latina.

Con la victoria de Orsi, el FA regresará el próximo 1 de marzo al sillón presidencial que perdió en 2020 tras gobernar 15 años. Aunque tanto la izquierda como la derecha han mantenido históricamente la estabilidad del sistema político y económico uruguayo, evitando el colapso como algunos de sus vecinos, han surgido preocupaciones por las posiciones de extrema izquierda de su acompañante de fórmula y futura vicepresidenta, Carolina Cosse, quien indicó que los gobiernos de Venezuela y Nicaragua son democráticos.

"Estoy convencida de la autodeterminación de los pueblos. Y que en la medida que en Venezuela haya un presidente en elecciones libres, Venezuela deberá resolver sus problemas", declaró un día después de la victoria electoral.

Orsi sucederá, a partir del 1 de marzo de 2025, al discreto gobierno de Luis Lacalle Pou, de centroderecha (Partido Nacional), que gobernó el país en los últimos cinco años.

"Seré el presidente del crecimiento nacional", declaró momentos después de conocer su victoria electoral del domingo pasado en las elecciones de Uruguay y proclamar que recurrirá al diálogo para encontrar las soluciones que necesita el país.

"Voy a ser el presidente que convoque una y otra vez al diálogo nacional para encontrar las mejores soluciones. Por supuesto, con nuestros planteos, pero también escuchando bien lo que nos dicen los demás", expresó y prometió luego que construirá una sociedad más integrada, en la que, a pesar de las diferencias, nadie podrá quedarse atrás desde el punto de vista económico, social y político.

Según la visión del Banco Mundial, Uruguay se destaca en América Latina por ser una sociedad igualitaria, por su alto ingreso per cápita y por sus bajos niveles de desigualdad y pobreza. "En términos relativos, su clase media es la más grande de América y el Caribe, y representa a más del 60% de su población".

FOTO: EFE

José Mujica con su esposa, Lucía Topolansky, en su domicilio.

Abel Gilbert, experto en política latinoamericana, sostiene: "La familiaridad es un rasgo de la política uruguaya, que tuvo a otro presidente, José Mujica (2010-2015), al que el apodo 'Pepe' bastaba para identificarlo desde cualquier trinchera. El exguerrillero es una suerte de padrino de Orsi, y ha heredado de él una cualidad de su segunda vida, después de 14 años de riguroso cautiverio: la moderación política".

Recuerda que desde 1989, Orsi es parte del Movimiento de Participación Popular (MPP) fundado por Mujica, hoy parte central del FA. El expresidente, todavía frágil por el tratamiento de remisión de un cáncer de esófago, salió a respaldar a su delfín en el tramo final de la campaña electoral. "Su modo de hablar remite a un antiguo hábito profesoral: es pausado, sin altisonancias ni grandes énfasis dramáticos".

Pese a su frágil estado de salud, Mujica se involucró en la campaña de su pupilo y hasta se lo vio bailando en público, en el festejo de los seguidores del FA. Su médica, Raquel Pannone, dijo esta semana que la victoria del frente es "muy importante" para su salud. "Estaba muy contento. Está evolucionando muy bien", declaró a la prensa la doctora.

Desde hace años, Mujica, referente de la izquierda mundial, vio que Orsi reunía las cualidades para convertirse en su heredero político y apostó fuerte a él.

"Lo conozco hace 30 y pico de años, lo vi hacerse hombre, desde sus inicios", recordó en el tramo final de la campaña el exguerrillero, al destacar las dotes de "negociador" de su delfín, a quien calificó de "mago" para lograr acuerdos.

Orsi tiene además una "ventaja", según Mujica: "Entiende tanto al área metropolitana como al interior profundo del país". "Le tengo confianza, porque lo que hizo en Canelones (donde fue alcalde dos veces) fue maravilloso", opinó sobre la gestión de Orsi al frente de ese departamento que, para Mujica, es "un muestrario del país en chico" porque reúne "todos los problemas que tiene el Uruguay".

El gobierno que se viene

Para Camila Zeballos, politóloga de la Universidad de la República, uno de los factores del triunfo del FA se debe a la intensa campaña desde las internas de junio de 2024, que fortaleció su presencia en todo el territorio.

Sin embargo, el verdadero punto de inflexión llegó tras la primera vuelta: "Orsi mostró sus mejores perspectivas: desplegó su capacidad de negociación, se mostró cercano a la ciudadanía y recorrió los departamentos más alejados de la capital en varias oportunidades. Eso fue muy importante para la arremetida final", explicó Zeballos a France 24.

El nuevo presidente tendrá que atender desde el inicio las demandas más urgentes de la sociedad, centradas principalmente en el costo de vida y la seguridad pública. Para responder a estas necesidades, Orsi deberá apostar por una mayor eficiencia del Estado, buscando fortalecer los servicios públicos y mejorar la competitividad económica del país, señala ese medio.

Las prioridades del equipo económico del FA, según las declaraciones del que será posiblemente el ministro de Economía y Finanzas, Gabriel Oddone, se centran en lograr un mayor crecimiento económico, reducir la pobreza y "redefinir la matriz de protección social".

Estas metas, según Oddone, estarán acompañadas de un compromiso de mantener la estabilidad macroeconómica y la confianza en las instituciones que caracterizan a Uruguay.

El investigador del Centro de Investigación Económica y Política (CEPR), Joe Sammut, dijo a France 24 que la economía uruguaya tiene bases sólidas y está en una posición mucho mejor que en 2005, cuando el Frente Amplio asumió el poder por primera vez. Esto, según el analista, ofrece margen para políticas progresistas capaces de generar un crecimiento económico más inclusivo.

Entre los temas centrales que Uruguay debería abordar, Sammut destaca la importancia de revitalizar programas sociales como el Plan de Equidad, que demostró ser efectivo en la reducción de la pobreza y la desigualdad.

ORSI, de monaguillo y bailarín de folklore, a presidente

Fue monaguillo y bailarín de folklore. Atendió la bodega paterna y enseñó Historia en escuelas secundarias. A partir del 1 de marzo, Yamandú Ramón Antonio Orsi Martínez, de 57 años, será el nuevo presidente de Uruguay.

Este profesor fue dos veces alcalde de Canelones, el departamento más populoso del país, después de Montevideo; venció a su rival de la coalición oficialista de centroderecha Álvaro Delgado.

Descendiente de españoles e italianos, educado en la escuela pública y comprometido con la igualdad social promovida por el Estado, Orsi encarna mucho del ADN uruguayo.

Francisco Vernazza, el experto en comunicación política encargado de la campaña que llevó a Mujica a la Presidencia, destacó el perfil de Orsi como "armador de equipos".

"Tranquilo, abierto, con empatía con lo rural. Es la síntesis de la identidad del Frente Amplio, de esa cosa profundamente popular", dijo Vernazza al diario El País antes de la primera vuelta electoral del 27 de octubre.

> *"Tranquilo, abierto, con empatía con lo rural, Orsi es la síntesis de la identidad del Frente Amplio, de lo popular."*

De la docencia a la política

Orsi nació el 13 de junio de 1967 en el poblado rural de Santa Rosa, del departamento de Canelones, a unos 55 kilómetros de Montevideo, en una casa sin luz eléctrica y se mudó a la capital departamental a los cinco años, cuando su padre (apodado "Bebé") se enfermó y no pudo seguir trabajando en el campo.

Los Orsi tuvieron que mudarse a la ciudad de ese departamento porque su padre padeció una hernia de disco y necesitaban un hospital más cercano. Aprendió a leer desde muy pequeño gracias a su hermana mayor. También era bueno en matemáticas y esa debe ser la razón por la que le encomendaron una tarea en la bodega familiar.

"Era un comercio de libreta", recordó en una entrevista, una manera uruguaya de decir que se fiaba a los clientes con los cuales se tenía "una relación muy estrecha". Dice que desde esos días de transacciones apenas memorizadas y sin ninguna factura aprendió el valor de la palabra.

En 1991 se graduó de profesor de Historia y enseñó en liceos de pueblos y ciudades pequeñas hasta 2005, cuando inició su trayectoria en el gobierno de Canelones, primero como secretario general de la comuna durante una casi una década y, luego, desde 2015, como alcalde por dos períodos.

Renunció para las elecciones internas partidarias de junio, que ganó con más del 60% de los votos, superando ampliamente a la exalcaldesa de Montevideo Carolina Cosse, que tenía el apoyo de comunistas y socialistas, y se convirtió en su compañera de fórmula.

Su camino hacia la Presidencia no estuvo exento de controversias. En marzo, enfrentó una denuncia falsa sobre un supuesto acto de violencia en 2014, desmentida en tribunales tras la confesión de las denunciantes. Este episodio, en lugar de debilitarlo, reforzó su reputación de honestidad.

En ese sentido, fue objeto de lo que consideró una "maniobra política" para dañar su postulación, cuando una trabajadora sexual trans lo acusó de haberla agredido, en una denuncia que resultó falsa y promovida por otra mujer trans, militante del gobernante Partido Nacional. Ambas cumplen condenas judiciales.

Monaguillo y bailarín

Cuando era más joven, Orsi atendió el almacén de su familia y también fue monaguillo de la Iglesia católica, además de bailarín de folklore.

En su casa no se hablaba de política, pero la restauración democrática tras la dictadura cívico-militar (1973-1985) lo llevó a militar en la izquierda. En 1989 se sumó al Movimiento de Participación Popular, fundado por Mujica, hoy principal sector del Frente Amplio.

Además de Mujica, Orsi tuvo como referentes a Lucía Topolansky, esposa del expresidente, exguerrillera y vicepresidenta de la República (2017-2020); y a Marcos Carámbula, su predecesor en la Intendencia de Canelones y con quien trabajó mano a mano durante 10 años.

"Yamandú es un hombre muy inteligente; aprende y escucha siempre, es muy cercano, tiene una gran sensibilidad", opinó Carámbula. "Tiene todas las condiciones para ser un gran presidente".

Orsi se casó dos veces, la última con Laura Alonso Pérez. Con ella fue padre, a los 45 años, de los mellizos Victorio y Lucía.

"Su mandato concluirá cuando se celebre el bicentenario de la República, en 2030. Gobernará en una de las democracias más sólidas y estables de América Latina", dice un reporte de France 24.

Para responder a las necesidades, Orsi deberá apostar por una mayor eficiencia del Estado. (Con información de El Periódico, El Economista y France 24).

FOTO: @ORSIYAMANDU

Orsi saluda a sus seguidores en un acto en Montevideo.

UTB
Universidad Tecnológica Boliviana

REQUERIMIENTO DE DOCENTES

La Universidad Tecnológica Boliviana invita cordialmente a los profesionales del medio a postular para vincularse como parte del personal académico de la Institución. Las áreas del conocimiento requeridas son:

- ADMINISTRACIÓN DE EMPRESAS
- COMERCIO INTERNACIONAL
- CONTADURÍA PÚBLICA
- DERECHO
- INGENIERÍA EN ECOLOGÍA Y MEDIO AMBIENTE
- INGENIERÍA DE SISTEMAS
- INGENIERÍA ELECTRÓNICA
- INGENIERÍA COMERCIAL
- INGENIERÍA CIVIL
- INGENIERÍA EN FINANZAS CORPORATIVAS Y NEGOCIOS DIGITALES
- INGENIERÍA EN CIBERSEGURIDAD E INFORMÁTICA
- PSICOLOGÍA
- COMUNICACIÓN Y TECNOLOGÍAS DIGITALES
- TURISMO Y HOTELERÍA
- MARKETING Y DIRECCIÓN COMERCIAL
- VENTAS Y COMERCIALIZACIÓN
- ARQUITECTURA
- GASTRONOMÍA
- DISEÑO Y PRODUCCIÓN AUDIOVISUAL

REQUISITOS

- Título en Provisión Nacional (excluyente).
- Diplomado en Educación Superior (excluyente)
- Diplomado en docencia universitaria por competencias (Deseable)
- Título de Maestría (Deseable).
- Diplomado y/o postgrados en el área. (Deseable)
- Gestión adecuada de plataformas educativas (excluyente)
- Manejo eficiente de medios e instrumentos de educación virtual y acceso ilimitado a internet (excluyente)
- Experiencia Docente, no menor a: 2 años (excluyente)
- Experiencia en el ejercicio profesional no menor a: 2 años (excluyente).
- Certificado de Registro del Colegio Profesional (Deseable)

Todos los aspirantes deberán registrar los datos que evidencien su experiencia profesional en el siguiente link: ***https://utb.edu.bo/convocatoria/*** hasta las 20:00 pm del día ***viernes 06 de diciembre de 2024***.

La información será tratada confidencialmente.

Tecnología

14 fiscales de EEUU denunciaron a TikTok por perjudicar la salud mental infantil

TikTok vetará los filtros de belleza a menores de 18 años

FOTO: EFE

La plataforma sostiene que ya dice "proactivamente" a los usuarios cuando se han usado ciertos efectos en los contenidos que ven.

LA FIRMA indicó que la medida será impuesta "en las próximas semanas" y que responde a un estudio que encargó.

Nueva York
EFE

La red social china TikTok confirmó esta semana al medio estadounidense The Verge que impedirá a nivel global que los menores de 18 años usen efectos que alteran la apariencia, en referencia a los filtros de belleza, una medida tomada para proteger su salud mental.

TikTok indicó en un comunicado que la medida será impuesta "en las próximas semanas" y que responde a un estudio que encargó a la ONG británica Internet Matters, que plantea preocupaciones por el impacto de esos filtros en el sentido de identidad de los menores.

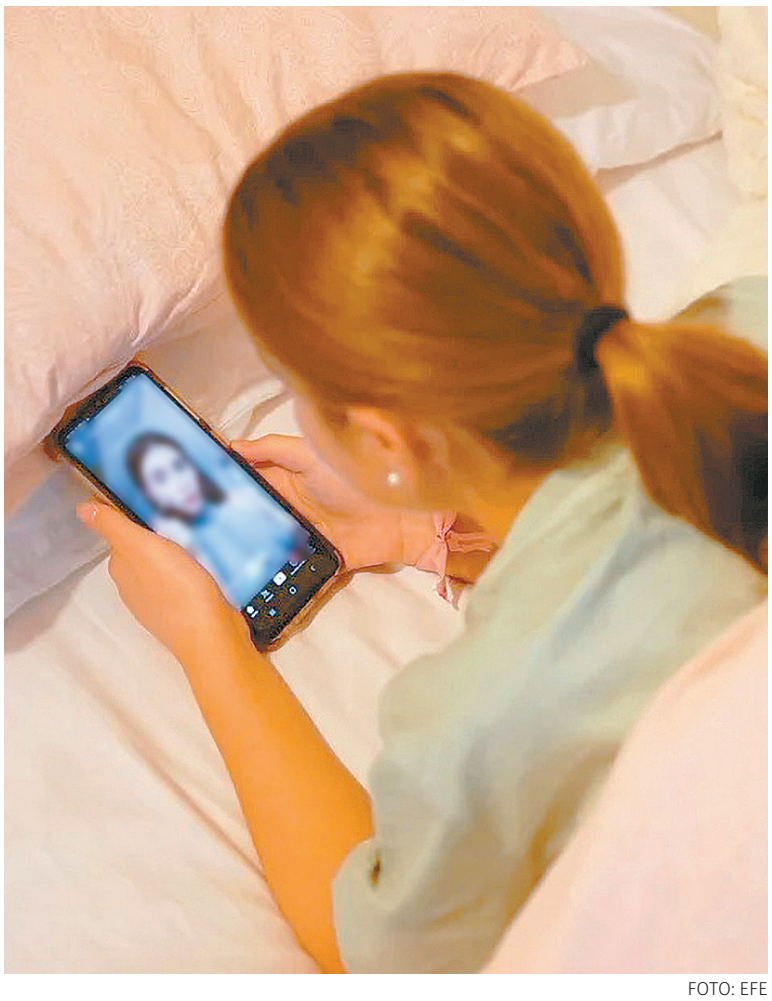

FOTO: EFE

Una adolescente observa a una influencer (imagen referencial).

La red social, que ha celebrado esta semana un foro sobre seguridad en Dublín, dijo que hay una "distinción clara" entre los filtros diseñados para ser "obvios y divertidos", como los que añaden rasgos animales, y los que "alteran tu apariencia" de manera casi indetectable para quien mira.

TikTok, en su comunicado sobre el foro, se comprometió a restringir el uso de "algunos efectos de apariencia" a los menores de 18 años y la responsable de Políticas públicas de seguridad y bienestar de Europa, Nikki Soo, confirmó que la medida se aplicará en todo el mundo, recoge The Verge.

La plataforma sostiene que ya dice "proactivamente" a los usuarios cuando se han usado ciertos efectos en los contenidos que ven, pero ahora dará "más información sobre cómo un efecto puede cambiar su apariencia" e incidirá en hacer entender los "resultados indeseados" de estos.

El mes pasado, 14 fiscales estatales de EEUU denunciaron a TikTok por perjudicar la salud mental infantil y la acusaron de usar un sistema de contenidos adictivo para lucrarse con los usuarios más jóvenes, apuntando directamente al uso de este tipo de filtros.

En concreto, denunciaron que los "filtros de belleza" pueden bajar la autoestima, especialmente la de las chicas menores, y citaron estudios según los cuales el 50% no se ven lindas sin editar sus rostros y el 77% dicen que intentan cambiar o esconder alguna parte de su cuerpo con esa herramienta.

TikTok reveló en su nota que tiene 175 millones de usuarios mensuales en Europa y que elimina seis millones de cuentas cada mes, creadas por menores de 13 (su edad mínima), por lo que colabora con ONG, legisladores y reguladores en reforzar sus barreras, y baraja ayudarse de la tecnología "machine learning".

También anunció que en las próximas semanas ofrecerá a sus usuarios en 13 países europeos líneas telefónicas de ayuda locales con expertos para el momento en que "reporten contenidos en la app sobre suicidio, autolesión y acoso", que la plataforma ya investiga y elimina si detecta que se han violado sus políticas.

Visión 360

Panorama semanal

MUSICAL

El exitoso musical *El Rey León* regresa a los escenarios paceños

La compañía de teatro musical Broadway Bolivia repone la adaptación de El Rey León. La pieza cuenta la historia del felino que debe vengar la muerte de su padre.

Se presentará en el Teatro 16 de Julio (El Prado) el sábado 7 de diciembre, a las 19.30. Las entradas se venden en www.passline.com.

TEATRO

El Búnker trae dos obras de la compañía argentina El Aguante

Palabras Encadenadas y *El Destello*, obras producidas por la compañía teatral argentina El Aguante y la boliviana Complejo Itaca, se presentarán en El Búnker, Espacio Alternativo (avenida Uruguay, 491), a las 19.30.

Palabras Encadenadas, dirigida por Guillermo Ghio, y protagonizada por Ernesto Falcke y Natalia Pascale, se presentará el 6 de diciembre. El 7 de diciembre será el turno de *El Destello*, dirigida por Antonio Peredo y actuada por Falcke, Milagros Mogia, Pascale y Owen Toledo.

LOS TEMAS DESTACADOS

Una muestra revela al "gato fantasma"

FOTO: AGA

En conmemoración de sus 25 años, la Alianza Gato Andino (Andean Cat Alliance, AGA, en inglés) organiza la exposición fotográfica *25 años tras el mensajero de las montañas*, formada por fotos y videos captados en la región, parte de la investigación del gato andino (*Leopardus Jacobita*).

La muestra estará hasta el 5 de diciembre, en la Alianza Francesa de Achumani (calle 7 de Achumani, 717, esquina avenida Fuerza Naval).

NIÑOS

Taller enseña a crear piezas navideñas

El jardín infantil Happy Kids organiza un taller navideño para niños de entre tres y 10 años. Allí aprenderán cómo realizar adornos navideños y otras manualidades relacionadas con las fechas.

El evento comenzará este lunes 2 de diciembre, a partir de las 15.00 en el centro educativo (calle Chichas, 1217,Miraflores, a unos pasos del Puente de las Américas). Las reservas e inscripciones se pueden realizar llamando a los teléfonos 65532343 y 2221468.

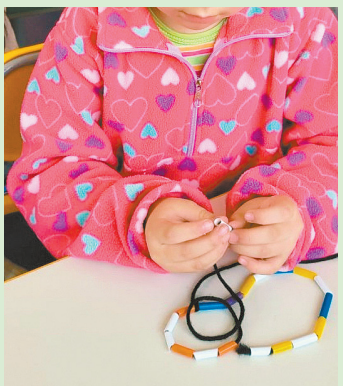

FOTO: HAPPY KIDS

Se enseñará también repostería navideña, villancicos y las tradiciones de las fechas, como el calendario de Adviento.

GASTRONOMÍA

Una feria ofrece lo mejor de queso y vino

Desde emprendimientos de alimentos dirigidos a personas con intolerancia a la lactosa, gluten, vegetarianas o veganas, hasta productos tradicionales de las principales marcas del país se expondrán en la Feria Nacional de Vinos y Quesos, que se realizará entre el jueves 5 y el sábado 7 de diciembre.

La población podrá asistir entre las 11.00 y la medianoche, en el Club de La Paz (calle Ayacucho, entre avenidas Camacho y Mariscal Santa Cruz, frente al Obelisco).

FOTO: FERIA NACIONAL DE VINOS Y QUESO

La entrada será gratuita los tres días. Todas las ofertas a presentarse son de emprendimientos grandes y pequeños del país.

CINE

La Guerra de los Rohirrim llega al cine

Cientos de años antes de la Guerra del Anillo, el pueblo de Rohan comenzaba a asentarse en las planicies de Calenardhon, cuando una tribu beligerante busca conquistarlo, casando a su heredero con Hera, hija del rey Helm Mano de Hierro. El rechazo provocará una guerra en la que Hera y su pueblo demostrarán su valor y forjarán la leyenda del Abismo de Helm. En todas las salas.

PLATAFORMAS

El deporte y la dictadura se unen en *Argentina 78*

El documental *Argentina 78* explora las contradicciones de ese Mundial, en el que el país anfitrión celebró un triunfo, mientras sufría una de las peores dictaduras. Está en Disney.

Sabrina Carpenter festeja Navidad con su música

Netflix presenta un especial navideño en el que la cantante de pop Sabrina Carpenter celebra las fiestas con su música y sus amigos.

UTB
Universidad Tecnológica Boliviana

Inscripciones
ABIERTAS

19 CARRERAS

- ARQUITECTURA
- GASTRONOMÍA
- INGENIERÍA EN FINANZAS CORPORATIVAS Y NEGOCIOS DIGITALES
- INGENIERÍA EN CIBERSEGURIDAD E INFORMÁTICA
- DISEÑO Y PRODUCCIÓN MULTIMEDIA
- VENTAS Y COMERCIALIZACIÓN
- TURISMO Y HOTELERÍA
- CONTADURÍA PÚBLICA
- INGENIERÍA ELECTRÓNICA
- INGENIERÍA CIVIL
- COMUNICACIÓN Y TECNOLOGÍAS DIGITALES
- ADMINISTRACIÓN DE EMPRESAS
- INGENIERÍA EN ECOLOGÍA Y MEDIO AMBIENTE
- COMERCIO INTERNACIONAL
- INGENIERÍA DE SISTEMAS
- INGENIERÍA COMERCIAL
- PSICOLOGÍA
- DERECHO
- MARKETING Y DIRECCIÓN COMERCIAL

INFORMACIONES:

La Paz
- C. Colombia No. 154
- C. Capitán Ravelo No. 2334 Edificio METROBOL 1
- Av. Sánchez Lima esq. C. Fernando Guachalla No. 494
- C. Bueno No. 333
- C. Juan José Perez pasaje Urdininea No. 20
- Av. Mariscal Santa Cruz No. 1350 Edif. Dante
- C. Nicolás Acosta No. 632 y C. Boquerón

El Alto
- Av. Alfonso Ugarte y Juan Pablo II No. 227.
- Av. Juan Pablo II No. 3726 (Los Andes).
- Av. Juan Pablo II No. 606 Edif. UTB (Villa Tunari).

Campus UTB
- Av. Costanera No. 101

www.utb.edu.bo

22180808 71227016